聖地朝聖

信仰生命的考古之旅

2011「信仰之旅」傷殘人士聖地朝聖

聖地朝聖

信仰生命的考古之旅

目錄

信仰生命的考古之旅..... 4

序..... 6

神師的話..... 8

「追溯、挖掘…」..... 13

「發現、還原…」..... 37

「守護、拓展…」..... 65

隱藏在聖言內的真人、真天主..... 74

後記..... 96

「信仰生命的考古之旅」是一個過程：

即讓那隱藏在聖言內的真人、真天主

—基督耶穌—帶領和引導我們眾人

由「已知」穩步邁向「未知」

好能將人生的痛苦轉化為

十字架的光榮

序──信仰生命的考古之旅

朝聖團籌委

在二０一一年十月，傷殘人士朝聖團作出了「零的突破」：一行三十三人的「坦克兵團」，無聲無息地闖進了以色列的國土，更在十二日內成功地穿插於這個特殊國度的心臟地帶，比「格蘭披治」更具挑戰性(信、望、愛三德的挑戰)，比「奪寶奇兵」更尋得珍寶(信仰的寶藏)。回想今次前往聖地，我們是以聖經為主，因為聖經帶出很多重要的事蹟、人物和地點，與基督信仰有緊密的關連。我們從前人在聖地考古所提供的歷史、地理、文化和神學的基礎上，對基督和基督信仰作出更明確和更有深度的認知，並學會在自身的經歷中，去追溯、挖掘、發現、還原、守護和拓展這信仰的根源。

正如聖經指出耶穌基督是在白冷降生，而考古也證實他就是在聖誕大殿的岩洞內出世。因此，信徒天天在那兒慶祝聖誕。原來在聖家的逃亡史之中，岩洞、星光、曠野和牧羊人，甚至是那些作反見證的人，以及那條逃生之路，都為基督信仰提供了不能磨滅的佐證。而這些人和事，正正反映史實的「意義」重於「證據」。而每次的慶祝，為信徒都是個深切的反省：主耶穌不是在舒適安穩中，而是在岩洞的寒微內誕生，我會選擇同樣的神貧嗎？正如他決定先向那些生活在社會邊沿的牧羊人顯示自己，我會接納主為我所作的一切決定嗎？為每個信徒而言，**認識和承認史實的靈性「意義」，代表著信仰的重宣**。

另外，我們相信耶穌基督是在耶路撒冷的聖墓大殿內，經歷了十字架的苦難和死亡。但是信徒不會前往那兒去問證，卻叫自己相信復活和永生，從而去反思及重塑今世的生命。又好像革責瑪尼園的萬國大殿，我們不單在那兒去欽崇敬拜天主，更從基督在被捕前向天父的禱告之中，學會將人生的痛苦化為祝福，並盼望賜與永生的基督再度來臨。為每個信徒，**活出這些史實的「內涵」，代表著信仰的內化和復甦**。

因此，以聖經作基礎的聖地朝聖，是為窺探史實的背後，那橫跨幾千年的以色列民族和基督信徒的信仰空間，並去體察天主是如何透過默西亞耶穌，將自己的慈愛啟示給世人。為此，我們要學會去接觸永生的天主及過往世代的信徒，讓他們透過我們的生命而親自向世人發言。再者，我們也要跨越護教的層次，進一步且深入去讀經、解經和活化聖經。換句話說，信徒將已吸納的聖經、歷史、地理、文化和神學的史實，看作生命內未曾開發的靈性寶藏和資源，並透過對信仰的反思和在生活中的演繹，將基督信仰展示人前。這便是信仰生命的「考古」，叫人認識基督，接受信仰，從而獲得永生。

誠然，藉著今次「信仰生命的考古之旅」，我們帶返家園和帶給教會的寶物之中，有很多很貴重的練歷，包括跨越環境的困阻、見證聖經的史實、體會文化的交流、享受真情的交往，以及經驗信仰的更新；我們實在要好好珍惜和給別人分享。

神師的話——天主的殿宇

林祖明神父

「請為耶路撒冷祈禱和平：願愛慕你的人獲享安寧…為了上主我們天主的殿宇，我為你懇切祈禱，祝你幸福。」（詠 122）

我們帶著祝福踏足聖地，亦帶著平安從聖地歸來。領隊李子忠先生，表示這團朝聖團是一團很特別的朝聖團。除了因為是傷健一家外，我們所強調的，是認識聖言、生活聖言。在出發前已有連串的培育活動，準備各人的身心靈，以聖言為團體的核心，好能與那位曾經在聖地生活的聖言相遇。我們就帶著這福份出發，帶著送行者的祝願起程。就在飛機要起飛時發生的小插曲：有兩位坐輪椅的團員，因飛機座位的安排未如理想，未能應付十多小時的行程；最後又迎刃而解。耶里哥試探山纜車行，是合作的試探，發揮團體格蘭披治賽事的團隊合作精神。朝拜耶穌誕生的白冷山洞，一個也沒有少。由於當地人對傷殘人士的關愛，讓我們在出口進內。在聖墓大殿的人群中，獲得安排可優先朝拜…還有…在耶穌山園祈禱的大殿，由於安排聖堂時發生誤會，與另一外籍朝聖團產生雙胞胎的尷尬情況。李子忠先生那時竟然與在求學時闊別多年的學院教授相認，真是奇妙。 就是這些經歷，印刻在心靈的眼目和記憶中；就帶著這份平安由聖地回來。

祝福不單是由上而下，祝福是人天的互動，人與天主之間的合作，讓人參與天主的計劃。不是天人互動，而是人天互動；天主的救恩計劃，其實不需要人的合作。祂要怎樣就怎樣，祂不需要人的認同和參與。但是若果人要活出真正的生命，他就要與天主配合 ，由於他願意配合，更奇妙的事就會發生……聖言既然召集這群傷健人士朝向聖地 ， 亦是聖言召集這群人士由聖

地回家 ，但這次不是回老家 ，而是回來後「以聖言為家」， 願意讓聖言伴我此生。這就開展了每月一次的研經聚會。

從創世紀開始，看到天主如何藉著選民與人類所訂立的新而永久的盟約，在耶穌基督身上完成，而在今天如何藉教會讓這盟約得以延續，直到世終。

「一日朝聖，一生朝聖」不只是願望，而是願意實踐。從歐洲聖地，轉移到以色列聖地；從聖人列傳到聖地的耶穌，從聖人的見證回歸到信仰的核心耶穌本人，使祂在我內，我在祂內，讓耶穌的諾言「我與你們天天在一起…」得以在今天實現。

在這互動中，信者會認識自己的真面目，勉力放下對俗世的追求，好能讚美、顯揚唯一的真天主，因而活出肖似信者的生活。「我是誰」真的是老生常談，但要真正認識自己談何容易！今次我在朝聖中藉著偶遇，使我認定自己是「平民的神父」。這是要我當初想做神父時的信念：「非以役人，乃役於人」。這使我樂於服務，沒有很大「架子」。這年來我常以此自我肯定：我是落手落腳做事的人，而我不是大論長篇的人，亦加上腦部轉數慢，在此常落後於人，我沒有教師之恩。禮儀中講道理我還應付得來，要我有系統的講授知識，那我就會發愁，因為我預設了這程式，我不是讀書的料子，亦沒有教師的天分。天主就在這次朝聖回來後，竟然要我為團體有系統的介紹聖言；雖然在職務上是義不容辭，但那內裡的預設程式，就使我未能從容處理，反成為絆腳石。「知己知彼」，最認識自己的優劣，莫過於天主了。我撫心自問，若果我今天可能言善辯，雄辯滔滔，我會變成怎麼樣的人呢？我不知道，祂一定知道，我可能因此常陷於誘惑，更偏離主道。想到這裡，真是無比感恩。祂沒有把我待薄，召喚我成為教會的司祭，向信者送上天上的祝福，讓基督藉著一己的職務聖化世界，被祂所賞識，何以為報？

如今唯有求主幫助自己放下俗世的思維，學習以祂的眼光明辨事非：表現出色如何？表現失準又如何？若果能讓自己和別人更接近天主，這不是最好的嗎？最重要就是不要被虛榮的假象所蒙蔽，放下世俗榮辱追求，讓天主使我能以信者的謙卑心懷去服侍祂和眾人。

人的自由抉擇像似左右甚至破壞天主的美意，但天主在其中讓信者更明白祂的心意，放下對天主的假象和重新認識天主的真面目，勉力承行主旨。

從上次朝聖回來，各人在不同程度面對各樣的考驗：工作問題、他自身和親友的健康問題、退休帶來的轉變、親屬和友人的身故… 這小小團體就發揮他互相支持的力量（the chain of prayers）。在信德的支持下，勇敢面向自古以來人類不想面對生老病死的迷思。原來當那問題不在自己身上發生時，我能客觀地分析，甚至給與適當的安慰，但當事情入肉時，那才發現被情所牽動，是這般的真摯，那麼的不捨；曾經擁有的真實感與現在失去的空虛感對比的強烈，寧願事情從未發生過，寧願長在夢鄉不再甦醒；人就在這矛盾中問自己：我還信嗎？我可以堅持嗎？我是如斯脆弱不堪一擊…

這時，就在迷茫中，在百思不得其解時，依仗著團體的代禱，轉向天主的容貌，瞻仰祂慈顏的光輝，讓自己在信德內被祂的慈愛溶化。讓我們承認無論怎樣的不配和缺少信德，我們始終是祂可愛的子女，祂是我們的父親。

Byford

信仰生命的考古：「追溯、挖掘…」

成聖自己聖化他人

何瑪利

今年是教友年，又為我是有意義的一年，也是我跟隨傷健朝聖信仰之旅的第二次出外朝聖。濶別了十八載，再與他們同行有如回家團聚的感覺。感謝天主，自十八年前與父親一起跟隨傷健牧民中心往意大利及法國之後，謹記於心：「一日朝聖，一生朝聖。」

今次往以色列朝聖，報名時內心沒有下定主意，因自己心中牽掛著長期住院療養的母親及憂心自己沒有假期。但在天主的召叫中確實是有祂的帶領：藉著聖言及聖體聖事，團歌歌詞：「不再有憂慮，不再有害怕，有主就滿足」不停在我的腦海和心中浮現，我反覆反思，便領悟到自己已年長，朝聖的機會將會不多。天主既然讓事情發生了，我只有回應。為配合中心一連串的信仰培育，我除了看有關朝聖的資料，與及怎樣照顧失明人仕的日常生活外，還多看聖經。與此同時，我還多抄了一次聖經的章節，來加深認識耶穌生平的足跡。

主耶穌我來到探訪朝拜您，「我要萬分喜樂於上主」(依 61：10) 我每到訪您的地方總是感覺熟識，因在聖經上已記載過。此時此刻我驚喜萬分，您讓我親見您的慈顏與憂傷。〔欽頌榮福，天主聖父，及聖子，及聖神，吾願其獲光榮，厥初如何，今茲亦然，以迨永遠，及世之世，亞孟。〕

來到白冷的聖誕大殿，每一位團友要上落「辛苦的石階」前往朝拜白冷之星。我可以親親主那引路的白冷之星，使我很感動。之後，我在大殿側旁帶領三位失明的團友，一同為所有的團員祈禱 ，直至全部團員完成為止 。 踏足耶穌所行過的地方與

主相遇，真福八端山令我內心平靜，也可從高處看看加里肋亞湖，記起耶穌召叫門徒及伯多祿捕魚的聖經章節，與及聽聽天主的聖言。

下到葛法翁，耶穌之城的寧靜使我回憶起兒時在赤柱的生活及居住的房屋，與伯多祿村大同小異，又使我想起父親建築房屋的智慧和聖伯多祿的沒有大分別：都是漁民，都一樣被天主寵愛，被天主召叫為門徒。成為教友是多麼的幸福、多麼的感恩！

當我回想起在今次朝聖我所看到的山山石石，一時間我有一種模糊的感覺；直至自己平靜下來，收拾起心情，再來一次心底深處朝聖，再一次與主再相遇，感到耶穌在山上受苦受誘惑、祈禱、與門徒對話、祝福他們、死亡、復活… 才分得清楚祂是在那裡所行的事跡。禁錮了耶穌一整夜的儲水池與耶穌被押送到大司祭家途中凹凸不平的苦路石階，都是全用石頭砌成；他受判刑，被鞭打，都是在石鋪地-----棄而不用的石頭，竟然成了屋角的基石。在葛法翁的會堂，魔鬼說：「您是天主子，您從聖殿頂跳下來」。我看到聖殿頂，也是用石砌成的；而耶穌在橄欖山上，光榮踏地著石頭升了天。

※因為在施捨他人時，我們接受施予※

在朝聖中，藉著與傷殘組員的接觸和陪伴，使我更能看到耶穌和聖母的足跡，與他們相遇。與我同行的楊雅玉有很大的信德，她每晚熱心祈禱，每日零晨四時早禱，朝聖也守清水麵飽齋，不受美食所引誘。她在旅遊車時聽完領隊李先生講解完一切後，而我又沒有為她形容周圍的景像時，她便安靜祈禱。她恆常而又熱心地祈禱，倚靠天主。在她身上看到她與主的關係是多麼的密切。她還對聖經有深入的認識，真佩服她！楊雅玉的信仰生活是我學習對象之一；我在她的影響下，自然更加接近天主。

朝聖後回到自己的工作崗位，與身邊的人分享朝聖的經驗，一起看相片時，他們也為我感到喜悅。我也順道推廣傷健牧民中心的服務。自己也用多了時間看聖經，學會多為別人祈禱，少為自己求恩。我事事感恩，並細心聆聽天主的召叫為回應祂。在生活中，自己今年真正達到了教友年的目標：成聖自己聖化他人。

「經」喜的得著

區詠棠

亞肋路亞，感謝主，讚美主。

衷心感謝上主對我無限的愛，賜了我豐厚的恩寵，讓我在這次信仰之旅中深深感受到，祂時時刻刻都與我們同在。

在朝聖之旅中，每天的彌撒讓我深深地體驗到上主對我們無盡的愛。透過讀經，神父的講道，歌頌和領受聖體聖血等，天主不斷地滋養著我的心靈，讓我什麼都不欠缺。

蒙主恩賜，我有幸參加 2005 年信仰之旅傷殘人仕朝聖團，可以到歐洲的花地瑪、葡萄牙、西班牙、法國及意大利。在羅馬的聖伯多祿、聖保祿大殿廣場獲教宗接見，蒙教宗本篤十六世祝福。我一生一世都不會忘記，感謝主的恩賜。

我每月都有參加朝聖團聚會，讓我們凝聚祈禱的力量，多謝林祖明神父。一日朝聖，一生朝聖，要有始有終，終生不渝。在 2010 年的朝聖團聚會中，得知可以再報名參加 2011 年到耶穌的家鄉〔耶路撒冷〕朝聖的喜訊；但同時又收到瑪麗醫院的電話，著我入院接受膝關節置換手術。我就一心一意祈禱，求主賜給我接受痛苦的力量。感謝天主的仁愛，手術順利完成。在 9 月出院就收到朝聖團寄給我的報名表，得到兒女的鼓勵，決定報名參加。感謝主，經過一年的信仰培育同評估，得到朝聖團籌委會接納，真是感謝天父的慈愛。

乘搭以航，入住真福八端山朝聖旅館。在真福八端山向下望是提庇黎雅湖。一片湖海，藍藍的天空，四周鳥語花香，使真福八端

山成為繁囂中的世外桃園。真福八端山的旅舍是方濟會管理的，供朝聖者渡宿。而附近的園林，也是默想祈禱的好去處。

在加納婚宴堂，有三對團友夫婦重宣婚約。想起自己和丈夫共同生活三十多年，現在他已早登天國各自生活。我又想想以前開心共同生活的日子。求天主保佑神父和三對夫婦永遠幸福快樂。

另外一個很美的地方是熙雍山。聖母安眠堂正祭台是天主之母的東方畫像，聖母的右手指示耶穌就是道路、真理和生命。耶穌的左手作祝福狀。因為聖經是用七個印封住，只有羔羊才能打開。步下 43 級石階往下層走，便是聖墓所在，掛滿了白色的常明燈。墓內大石板，傳說是擺放聖母聖屍的地方，中心部份便是聖母安眠像。天主之母的聖像，安祥和慈愛的影像永記在我腦海中。

感謝主，讚美主。這次聖地朝聖之旅確是天父送給我的一個大恩賜。蒙聖父眷顧，我今年生日，可以在天父的家鄉---聖地耶路撒冷---同所有傷健朝聖團的團友一齊渡過。多謝林祖明神父、楊修女、陳醫生，物理治療師，護士和義工，我們一齊切蛋糕慶祝生日。感謝天主同團友的恩賜，亞肋路亞！在這裡感謝義工 Daisy 一路照顧，關懷和包容，真是衷心感激同多謝。又多謝所有義工和團友送給我美麗的相片。感謝親愛的團友，再次讓我感受到愛是無處不在，願主保佑大家！

祝大家平安，快樂。

朝聖之旅

楊雅玉

主，感謝您賜我機會朝聖。當我們經過試探山時，我也想起耶穌曾受試探、受魔鬼引誘、受飢餓、受榮華富貴和人們的讚賞的誘惑，但主你拒絕。主，求您幫助我克服各種試探。

我們也到過真福八端山。我想起主的教訓就是神貧、良善、哭泣、飢餓、憐憫、潔淨、和平和受迫害。主，求您幫助我實行。

我們也到過鞭刑堂，我想起耶穌被人鞭打，鞭得不像人形，又為我們戴茨冠和釘十字架。最後，我們到過您的墳墓。主，求您幫助我悔改。

最後，我感謝所有護士、醫生和所有工作人員。

與主的承諾

黃健耀

時間轉眼飛逝，2008 年我都曾與太太小冰參加過露德傷健朝聖之旅。在那次行程中我時常聽到兄弟姊妹們說：「一次朝聖，終身朝聖」。當時我沒有太強烈的感受。朝聖回來後，我有繼續參加每月的培育聚會。漸漸地，我感受到要承諾終身朝聖的使命，履行天父給我的旨意。

2011 年 10 月 30 日，是我們出發的日期。傷健朝聖團以聖地為目的地，也是本港的首次。而我自己則是第二次到以色列朝聖。為籌備這次聖地朝聖團，一班義工在 2010 年 6 月曾到以色列作實地考察。感謝主給我的恩寵，我是其中的一位成員。經過「老餅」的細心考慮，並得到上主之引領，信德告訴我們，舉辦聖地傷健朝聖團是可行的。

在今次朝聖中，我和小冰很高興能夠與另外兩對夫婦在加納婚宴之聖堂內，在天父和各位兄弟姊妹前再重誓婚約。在當晚的分享會中，我和小冰抽到「承擔」為我們分享的標題。在婚姻及家庭上，我很清楚自己要付出的責任及承擔，但對自己的靈修生活，對實行主的旨意，我又作了些甚麼承擔呢？我堅決要活出「一次朝聖，終身朝聖」之承諾。

在朝聖之旅最後一晚的分享會中，多位成員和我都承諾繼續為這個信仰小團體服務，願主賜我們信、望、愛三德及聖神的帶領，好讓我們的傷健朝聖團能繼續舉行！！！

傷健以色列朝聖之旅

梁玉卿

今次是第二次朝聖。前一次朝聖我是走馬看花，印象模糊。對於到過那些聖地，欣賞了什麼聖畫，一概不甚清楚。今天懂得細心欣賞，懷有感恩的心。多謝天主給我的恩寵，可以到聖地朝聖，更多謝傷健中心各位成員悉心為我們傷殘人士安排一切及照顧周到。感謝主賜愛心滿溢的神師和熱心服務的領隊及導賞給我們，使我們能明白各聖地的歷史和背境。更多謝各位義工，他們不辭勞苦地服務我們，求主降福他們，賜他們無限的恩寵。

旅途中看見有些信徒，行程匆匆，對於聖畫和耶穌的歷史，像走馬看花，和我以前朝聖一樣。他們好像看電影一般，一點也沒有誠心參拜。但有些信徒卻很虔誠，很熱心，好像現身於當時情景，我也是一樣。情景激動我的心情，好像我也是其中一份子，和他們的行動一致。耶穌基督這樣愛我們，我們也應為教會盡一分力，要為教友和自己多些祈禱，做多些善事，對別人多些關懷，盡力去開解那些有困難的迷途羔羊。希望天主賜我能力做得到。

坐飛機回程時，心情很輕鬆，好像耶穌基督和我在一起。我很感恩，感謝主，祂全程都在保佑我們，照顧我們平安回港！！

親身見證天主

鄧鳳儀

本人十分感謝天主，我有幸參加朝聖團。

以色列對我來說是一個十分陌生的地方。得知有幸加入朝聖團，本人十分緊張又期待。在香港天主教教區傷殘人士牧民中心各方支持下到以色列，可以見證耶穌出世、生活、苦難、榮耀到復活的歷程。身為傷殘人士來說，能到這個地方我非常感恩。令我最大感受的是在聖墓大殿。下去聖墓的時候，我感到很緊張；出來的時候亦很困難，因為要用自己的身體，一步一步爬上來。得到天主的支持，所以我才有這樣大的勇氣能達到。

以我這樣的傷殘人士，朝聖所得到的經歷，直到現在心裏仍覺得很幸福。真想有多一些傷殘人士能到外面看世界。希望教區能增加多一點機會，讓更多的傷殘人士到以色列朝聖，親身見證天主。

未完成的禱告

陳國強

耶路撒冷的十一月，藍天白雲，陽光灑在革責瑪尼山園，橄欖樹叢如一個個斑斑白髮老人，靜靜立著。傷健朝聖團在感恩祭後，各組員自由活動。其中一位朝聖者找到一個偏僻角落，默想耶穌在山園祈禱的痛苦，獨自一人唸起天主經來。

「我們的天父・・・」

「你在找我嗎？」一個陌生男人走近，向朝聖者問。

「我？不是。我在祈禱，希望你不要打擾。」

「請你繼續祈禱。」陌生人步開。

「我們的天父，願您的名受顯揚，願您的國來臨，願您的旨意奉行在人間，如同在天上・・・」

「你知道怎樣將旨意奉行在人間，如同在天上？」陌生人打斷了朝聖者的祈禱。

「意思就是我們要遵照天主的訓誨生活，例如星期天要到教堂參加感恩祭。喂，我不認識你，你究竟是誰？」

「你說我是誰？」陌生人反問道。

朝聖者呆了一呆，用疑惑眼光望著陌生人，不發一言，心裏開始有一點恐懼。時間像凝固了。

「繼續祈禱吧。」陌生人終於打破沉默，語帶鼓勵地說。

「求您今天賞給我們日用的食糧・・・・・」 朝聖者突然停下

來，說：「我不想祈禱了。」

「為甚麼？」

「你是知道的。請你不要再說下去。」朝聖者顯得不耐煩。

「因為你還沒有原諒他們。」

朝聖者開始控制不住情緒，提高聲調，一口氣說：「原諒？你真說得容易呀！你知道我怎樣信任他們嗎？你又知道他們怎樣對待我嗎？你知道他們怎樣傷害我，在我背後怎樣說我嗎？」

「我知道。」陌生人出奇平靜地答道。

朝聖者更加憤怒，罵道：「你知道！你就只是知道！但你甚麼也沒有做，你根本毫不在乎！」

「你在找甚麼？」陌生人問。

「找甚麼？找平安心境、喜樂生活、工作滿足感、朋友的信任、家人的愛。」朝聖者毫不思索，衝口而出。

「請你繼續祈禱吧！」

「求您寬恕我們的罪過，如同我們寬恕別人一樣。」朝聖者慢慢地唸了。

「這段經文你已經唸過千遍。寬恕他們的罪過。你還在找甚麼？」

朝聖者垂下頭來，哭了。陌生人漸漸步遠。

「請你不要離開我。」朝聖者哀求道。

陌生人消失了，遠處卻傳來一把聲音：「我不會離開你，我同你天天在一起，直到今世的終結。」

ᘓ ᘓ ᘓ ᘓ ᘓ ᘓ ᘓ ᘓ ᘓ

我把這故事告訴了很多朋友。有些人說故事情節犯駁很多，明顯是虛構。有些說可能是朝聖者旅途太疲倦而睡著，故事其實是夢境。總之有人信，有人不信。

以色列傷健朝聖

陳玉盈

「不再有憂慮，不再有害怕，與主在一起，什麼都不缺； 不再有憂慮，不再有害怕，有主就滿足。」這是傷健朝聖團的團歌。去年 2010 年 6 月，我有幸是其中一位義工，能有機會藉探路的緣故，到了以色列朝聖。能夠踏足耶穌基督的故鄉，真是件多麼興奮的事。原來世界上確有聖經裡出現的地名：納匝肋、葛法翁、耶里哥和耶路撒冷等地方。自此當我們再閱讀聖經，就更倍添一份親切的感覺。繼此行後，老餅們跟神師林神父終決定籌組 2011 年以色列傷健朝聖團。

可是，因為各種原因，籌劃帶同傷殘人士往聖地要延至 2011 年 10 月尾至 11 月初才成行。每月的培育聚會中，我常常把自己探路的經歷，跟未有到過聖地的傷健朋友分享。以色列真是一個要前往朝聖的地方。奈何在短短的十個多月裡，天災不斷，彼此的家人，朋友和同事間都有很多不幸的事發生，有些則礙於身體健康狀況關係未可參加；加上以色列的治安不太穩定，大家都存著擔心及憂慮。我們很幸福，得到主的祝福與眷顧，一行三十三人，終可以隨第八次的傷健朝聖團到以色列去。

很多人會問，帶行動不便及失明的朋友到聖地那麼艱辛, 值得嗎? 我會覺得這是承行祂的旨意，是件不得不做的事。若沒有祂的大能，我們實在未可順利完成這旅程。此行我們都遇到不少問題，例如機位安排的出錯；有些地方有很多梯級，上落均造成很大困難；有些道路不平坦，坐著或推輪椅者都感到吃力等。可幸 ，在這個團體中， 通過每日的彌撒 ，分享及聖經補充班，彼此相互包容、體諒、鼓勵和合作，我們終平安地完成了十二天的以色列朝聖之旅。

返港後，我們繼續每月一聚。雖然已離開人間的天國---聖地，但由於自己知道對聖經的知識貧乏，我參加了每月一課活動，去學習怎樣閱讀聖經。這是信仰的根，通過聖言，希望可教我們找尋到將來傷健朝聖團的方向。因為義工的能力體力及人數問題，加上經濟的因素，我還不知道還會否有機會跟傷殘人士再到聖地去。但若然我們依著團體中的宗旨而行，相信仍可實踐「一日朝聖，一生朝聖」的理念。彼此互勉之，繼續恆常為傷健朝聖團、朝聖團的成員及其家人、教會和聖地……祈禱！！！

傷健朝聖之旅

麥賢芳

這是我第二次跟傷殘人士朝聖團去朝聖。上次去歐洲，今次就到耶穌的故鄉—以色列。印象最深刻仍是那份傷健一家親的感受。義工弟兄姊妹們毫不保留的愛和奉獻，既出心又出力，對傷殘人士體貼的照料，實在無微不至。從傷殘人士身上我學習到對上主信賴和交托，也感謝他們給與機會讓我們去服務及學習。

朝聖旅程中配合坐輪椅的人士的旅遊車首次曝光。車箱內有預留位置停泊輪椅，並設置了超級無敵升降台，上落更快捷、安全和舒適。本以為男士義工們可舒服一點，為這次無障礙朝聖之旅加分。然而，以色列雖保留這座聖城的原貌，但沒有考慮輪椅朋友之需要。當看到很多景點的樓梯無扶手但團員要上落各層的時候，又是一班男士義工所組成的人肉升降機要出動的時間。記得有一次我們要推五、六部輪椅穿梭舊城的市集時，剛巧碰上當地的假期，要走入擠逼的人羣中，更要鬥智鬥力穿梭狹窄小巷才到達城門。這批男士義工立即變身，好似特工般全程保護和照顧坐輪椅的朋友，非常盡責，真是有驚無險，認眞抵讚！

朝聖旅程每日所到的朝聖景點，領隊李子忠先生都有深入講解聖經和歷史背境的資料，並介紹猶太人的生活文化，使我們更了解耶穌時代的生活及現代的猶太基督徒的近況，真是好豐富和充實。

神師林祖明神父照顧我們每日的生命之糧，每台感恩祭的講道， 都配合當日的讀經及所到之處的特色。 他以聖言來深化我們的思維，使我們進一步去反思自己的信仰生活。他也帶我們

走入耶穌基督的所思所想，使我們以祂的心懷去認識天父。林神父真是認識羊群，就如認識團中失明人士張運澄的需要。有一次在祭台上，他讓運澄站在自己身旁，讓運澄按着他的手去感受神父在奉獻禮中的每一個肢體的動作。他祝聖和舉起麵餅及葡萄酒：這就是耶穌所建立的聖體聖事。為我們健全的人而言，這只是禮儀中的一部份。但為失明人士確是一份震撼、 驚喜和肯定，正如我們對聖經文字已熟識，但可以親自來到耶路撒冷的真正全接觸一樣。難怪運澄在分享這次經驗時那麼激動和感觸。

回望這十二天的朝聖旅程，行程豐富，多姿多彩。首站是真福八端山。來到這個鳥語花香和繁囂中的世外桃園，大家都油衷而出，以祈禱和靜默去細味這篇「山中聖訓」的真諦。眼前這幅高清且平靜如鏡的加里肋亞湖全境，與突然刮來的一陣秋風，正是耶穌提醒我們別做「步行水面」中那小信德的人。

來到納匝肋聖母領報大殿，站在聖母領報山洞前默想瑪利亞向天使答覆說：「看! 上主的婢女，願照你的話成就於我罷！」天主的救恩工程就此展開。 我都為我們每一個同樣與天主合作並願意接受這使命的人祈禱。

登山難，登上聖山更不容易！旅遊車抵達轉運站後，我們再轉乘較細的專車，才可登上有海拔 1900 呎高的大博爾山。雖然山路迂迴崎嶇，但當看見面前這座發出耀眼光芒的耶穌顯聖容大殿時，我已被它吸引，繼而進入殿內。我們欣賞及了解耶穌顯聖容的四幅壁畫，包括誕生、聖體、天主的羔羊和復活。相信團員也為這趟艱辛的登山之旅的收獲而讚美上主。最後，我們也整裝了身、心、靈，為下山作最好的準備。

到達加納婚宴聖堂，我們見証朝聖團的三對夫婦重新宣認婚姻盟約。透過他們真情地分享夫妻的家庭生活，便認識到夫妻間的尊重、對家庭的奉獻和付出，也確信上主對持守這份盟約的夫婦給予一份祝福，藉此去完成這份神性的使命。

來到耶里哥古城，乘坐登山吊車上試探山。在山頂向下望有如大地在我們腳下的感覺。記起耶穌教導我們在誘惑下，如何以堅定的信德使自己的信仰價值觀永不動搖。

上到這座以船為建築設計且特色的伯多祿聖堂，記起耶穌召選伯多祿為元首及教會的盤石，也召選我們成為教會大家庭的成員。旅途中有時會驚濤駭浪，緊記與主同行，也在同舟共濟下互勵互勉，彼此扶持和努力不懈地在現世旅途中，不斷去見証及傳揚福音的精神。聖堂中央的透明玻璃，讓我們俯視位於下方的伯多祿的家。不禁地聯想：他正邀請我們到他的家坐坐，談談他皈依我主的心路歷程。 我也想問問他那次雞鳴前三次不認主的經驗，是否令他攀越過信仰上的另一高峯？

今次朝聖確實大開眼界也大飽肚福。不得不提的美食，有傳說中連骨都可吃又鬆脆無比的伯多祿魚、好似一個袋的彼得飽、中東特色的串燒雞、羊肉、既別樹一格又甘醇的手製亞拉伯咖啡及甜品等。我也喜愛餐前的地道六小碟前菜，醒胃吸引。修院私房菜式的自助午餐和亞拉伯人所煮的中國菜，盡是滋味。

這次以色列朝聖之旅，也是幫我去面對父親過世的逾越之旅。猶太人的早禱禱詞「以色列你要聽，我是你的上主以色列的天主」，使我記起生命的創造來自天父，有他的計劃和安排。

親臨聖墓大殿，耶穌在十字架上的聖死及復活，是人類救恩工程的圓滿。我更認識到這位慈父對人類愛的盟約，是永恆不變的。耶穌在山園祈禱的一幕，教我面對無力無助的一刻時，如何向天父祈禱。門徒失去耶穌的心情，就如失去至親的家人時的哀傷之痛。那份憂傷、失落、孤獨和迷失生命的方向，就如過着行屍般的生活。記得耶穌在晚餐廳出現，一句「願你們平安」，就如創世紀天主向人呼出一口氣，充滿着生命的氣息，使我也慢慢站起來。團友在晚餐廳這處接受聖神的派遣和祝福。這位護慰者確實張開我的眼目和心靈，使聖言的一言一語發揮力量，我才有力和起勁地生活下去。

自朝聖回來後，在每日誦唸玫瑰經時，有如重臨聖地每一處。打開聖經，一幕幕聖經片段就如高清 3D 的立體影片跳出來，邀請你進來尋找和探索聖言的奧秘，就是如此般真實！

願為傷殘人士朝聖團祈禱，期望更多團員能到耶穌的故鄉尋找他的足印。

以色列朝聖

李少娟

二O一一年十月三十日（星期日），我在家裡起程出發去以色列朝聖。我又驚又喜，終於坐了十二小時飛機到達以色列。在真福八端山酒店住了兩天，之後去耶路撒冷酒店住了數天。

我多謝朱艷濃在旅途中的照顧和關心。在酒店用餐時，她對我細心照顧，謝謝朱艷濃。多謝林祖明神父，李志敏（Janet），陳肖玲（Ophelia）。謝謝你們為我和每位傷殘人仕做的許多工作，辛苦了三位，謝謝。又謝謝馮太送了一個美觀的手挽袋給我。謝謝馮太的幫助和關心。謝謝領隊李子忠講解以色列和耶路撒冷的美景和樹木的種類和名稱。

我都很喜歡花草樹木，希望和家人或三五知已朋友去遊覽樹林，吸吸清新的空氣。香港也有很多美麗的風景，可惜政府要填海，有些美景已經消失了。我失明看不到這些美景，但也覺得很可惜。

我們朝聖之旅完畢，回到香港。工作人員至電我姪兒。姪兒說我的朝聖工作人員很有責任。我謝謝每一個朝聖之旅的工作人員伸手援助。

主佑！

以色列朝聖感想

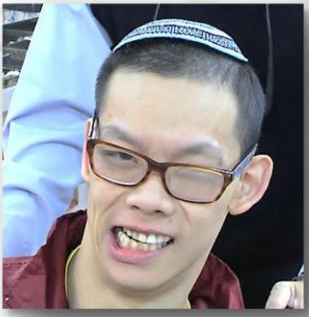

馮健輝

在二O一O年我媽去了以色列探路後，今年十月三十日便出發。由於我在八月和九月跌了兩次，在這次朝聖之旅感到有些害怕，幸好都過了關。

這次朝聖，有幾處地方是最深刻：真福八端山的環境很美。而大博爾山的顯容堂，需要轉乘小型巴士上去，V 字型路段，真係好刺激啊！另外，試探山是要乘坐吊車上去。雖然上到山上要坐著等義工，但我很有滿足感，因為可以觀看試探山的環境。我們到了耶路撒冷城的酒店時，門口有數級樓梯，對於我們傷殘人士真不方便。所以每日早上及返回酒店時，有部份傷殘人士連同輪椅被搬上搬落。在以色列博物館，我可以返到古代時的以色列。又有一天我沒有跟義工們晨早 5 時去拜苦路，不過當日下午曾行了小段苦路，覺得有時要起來行，有時又要坐輪椅，真不適合我們傷殘人士去的。真是多謝媽和一班義工們，讓我可以踏足一小段苦路。到了聖母院中心，義工們去聖墓大殿，所以當我等著時，我向神父辦了一個我覺得很完整的告解。到了第二日，我們又往聖墓大殿，本來要排隊進入復活小堂內看耶穌的墓牀，但管理員話可以不用排隊，真是有福。我們也到了那座雞鳴堂，即耶穌在最後晚餐和山園祈禱之後被捕，跟著被帶往當時是大司祭府的那個聖堂。他被吊下去囚牢最底的深處等候受審。我覺得可以前往這些地方是很難得的。耶穌為什麼要受苦呢？

最後 ， 多謝朝聖團所有人員及義工 。 我從領隊身上學到了很

多，也學了向護守天神頌唸的禱詞，以前是不認識的：「天主天神，領守我者，惟上仁慈，托我於爾，今日賜我，照護引治。亞孟。」我覺得這次朝聖是值得的，傷殘人士真是難得去旅行啊！

你們來看看吧！

唐慧儀

感謝讚美主！我們已來到了！來到了耶穌出生、成長、傳教、死亡和復活的地方---以色列。在十二日的朝聖旅程中，我們走遍了不下二十間大大小小的聖堂；它們都各有特色，由外觀的建築到裏面的設計，都充分引證了耶穌在世時的重要生活片段，令人目不暇給。

其中，聖母領報大殿是座落在納匝肋，聖母瑪利亞的故鄉，也就是天使加俾額爾向瑪利亞預報救主降生的地方。聖殿分上下兩層，焦點落在下層，那裏有聖母領報的洞穴。由穿透黑色雕花的閘門向裏面觀望，可以看到一個簡潔的小祭台。祭台下有用拉丁文寫上「在此處聖言成了血肉」的字句。天主子耶穌就在這裡變成了血肉，並居住在我們中間。回想聖母答覆天使的那句話：「看！上主的婢女，願照你的話成就於我罷！」聖母便成為了我效法謙遜、慷慨而又服從天主旨意的好榜樣。

除了參觀聖殿外，我們還到過耶穌背負十字架所行的苦路。現時苦路的大部份地方都是高低不平窄小的石路。而路段兩旁都開設了售賣聖物的商舖，路上很多時候都是擠滿了遊人。我們當天在路上還遇上了兩個背著大十字架的遊客，我想他們是想親身嘗試一下，耶穌背十字架的滋味吧！那天，我們一行三十多人推著輪椅，穿插在昔日耶穌曾跌倒過、與聖母相遇過及安慰過婦女的受苦路段。最後我們抵達聖墓大殿，是苦路的後段，即苦路第十至十五處。在那裏，我們找到了耶穌被釘在十字架上捨命的加爾瓦略山 、 耶穌被埋葬的墓穴等 。我們更到過

基督的囚室 ， 亦撫摸過相傳是耶穌自十字架被卸下 、安放及傅油的一塊大里石，以及參觀過不同教派的小聖堂。

宏偉遼濶的耶路撒冷城、純樸恬靜的納匝肋村莊，以及美麗醉人的加里肋亞湖，這都是耶穌時代的地方。經過二千多年的洗禮後，仍保持着每個地方獨有的氣質，真教人認定這只能是上主的作為！

以色列朝聖

黃土嬌

去以色列朝聖，本人很感謝牧民中心梁小姐，因她幫我很多，而且她好幫助傷殘人仕及教友。我今次朝聖最感觸是到聖母堂時，因自己的身世，本人感到非常激動。

最後：感謝林神父、李志敏、伍姑娘、馮生、馮太、陳醫生、陳小冰、姚姑娘，以及所有義工。

祝各位身體健康！主佑！

以色列耶路撒冷朝聖

凌潤開

我從來沒有想過有機會到以色列耶路撒冷朝聖，上到飛機時便發生了小麻煩，因座位太窄，不能把雙腳放進座位內，這使義工們傷腦筋。最後航空公司也不能解決問題，所以每次空中服務員及乘客路過也撞得我雙腳很痛。因此，一下飛機便如釋重負，十分開心，終於到達聖地了。

當我到達真福八端山，在當地看到日出，景緻非常美麗，是我從未看過的。當參觀聖母訪親堂時，聖堂建在斜坡上，義工們推著我們這一群輪椅人士，真是非常吃力。

當我們去到耶穌出生地耶路撒冷，在白冷聖誕大殿，進入大殿地窟參觀馬賽克鑲嵌壁畫，壁畫非常美麗。通往地窟的通道非常窄，山洞內更有耶穌出生地——馬槽。我感到天主關顧我們，使我能到以色列朝聖，能親身體驗聖經中的記述。感謝聖神的帶領，使我們所到的地方一切順利。在大博爾山參與感恩祭，我感到耶穌在望著我。領聖體時更感動流淚，亦得到主耶穌進入我心中。在這次旅程中非常感激義工、神父和領隊的悉心照顧，我得以順利完成今次朝聖之旅。

2011「信仰之
傷殘人士聖地朝

信仰生命的考古：「發現、還原…」

朝聖不是旅遊

楊美容修女

我能參與二０一一年十月三十日傷殘牧民中心舉辦的聖地朝聖團，可說是天主給我特別的眷顧和寵賜，更使我從中學習了做人的要點：愛和耐心！

一天，我會的姊妹張詠燕修女拿著牧民中心的邀請信對我說：「楊修女，你的旅遊有望了，快申請去聖地！」同會的姊妹聽了更加口說：「這機會難得，傷殘中心辦這類活動有輪椅，有醫護人員照顧，不申請就走寶了。」這些話煽動得我心雀躍，但回想今年已八十一歲，年歲會否太大?而且腳和體力也不怎樣好，同時我曾參加過教區露德朝聖團，恐怕修會不會批，但姊妹卻異口同聲的說：「修會規定每位修女可往聖地朝聖一次，你又沒去過聖地，試申請一定得的。」最可嘆的是我的院長也熱心地立刻拿表格讓我簽名，向修會申請！

雖寄出了表格去中心和修會，但過了個多月還沒有回音。致電問中心，原來邀請信是邀請舊組員; 而修會方面卻考慮我兩次朝聖會否犯規，仍未答覆。心想：這次朝聖又泡湯了。最後，這兩度難關跨過了，而我的朝聖也終於成行了。

旅行本是開心的事，但每月卻要由粉嶺跑到中心開會，人又不識，志趣又不投，盲的有，跛的有，腦障的又有，心裏感到不大舒服。心想：盲的什麼也看不見，去旅行朝聖有什麼用?坐輪椅去還看到些東西，腦障的卻又學到什麼？

終於出發了，在機場由早上十一時等至下午四時才上機，真悶透了！

朝聖每天早出早歸，下午四時便回酒店。吃了晚餐，又要聽課，天天如是。外面的市容， 都有所不知，購物時間也沒有。旅遊途中若見一攤檔的物品合眼，便立刻搶購一空。如果以旅行遊玩心態參與朝聖，定必大失所望。

朝聖每次出外，坐車約半小時至一小時，先在城外再到城內，進了耶路撒冷，參觀聖堂。首先由聖母領報堂開始，繼而聖母訪親堂-----順著耶穌出生、在世、被捕、受審、判死等一生的經歷，從始到終重新實地「演譯」一次，加深記憶。我親身感受耶穌降生愛世人救世人的實情，這就是朝聖的真意義，並不是來玩的。終讓我這玩星領悟到朝聖與旅遊之別！

我現在瞭解那盲的團友會看到什麼了! 他們親身的摸到耶穌睡過的地方和擺放聖屍的石板，又走過耶穌被捕、被審的地牢。我記得林祖明神父帶著張運澄兄弟到祭台獻祭，林神父讓他摸了聖爵，細心地洗手、抹手，一同奉獻。事後張運澄兄弟高興得很，他說他現在明白是怎樣將麵餅祝聖成聖體，而聖爵又是怎樣的了。原來盲的是靠心靈的溝通和手的靈活觸摸去感受、去體驗。他們的相信比我們明眼人更清楚。想想我的粗心大意，真比不上他們的細心，想來真有愧於天主的恩寵與厚待！

還有腦障傷殘的朝聖者有什麼得著? 請看輝仔和輝媽的母子情，不由衷地感動得五體投地。輝仔的興奮與雀躍，輝媽的安慰與疲累，但兩情的融洽，就使我想到聖母和耶穌。看看照顧者與被照顧之間的情誼，更顯出主愛的牽動，一切為主而作。

這次的旅程給予我的啟示，超越了一生八十一年的學習。謹記：朝聖不是旅遊！

「與主相遇」

梁琬瓊

在往以色列的途上，讀到致朝聖者的信，裏面提到我們將會在那裡與主相遇。看了後即有股暖意上了心頭。電視電影裏的畫面，在腦海裏浮現，有一點浪漫的感覺，還有了一點點的期盼。

到在旅途上，我們遇到了些衝擊及各種體能上的挑戰。藉著各人獻上各自的一份，許多的不可能也就變成可能，成就了。

現在回想起來，猛然醒覺到，這不就是信裏面所說的「與主相遇」嗎？祂不就是在我們所遇到的兄弟姊妹身上嗎？祂不斷地向我們發出邀請，與祂同行，就只等我們的回應。

遇到祂後，只要藉著祂，偕同祂---全能的天主聖父---就有無限的可能。所以一切天地的榮耀和崇敬永歸於祂，世世無窮。亞孟。

聖地朝聖的旅程

朱艷濃

我們一群被基督邀請的羊群，懷著歡欣喜悅的心，經過一年的「信仰之旅」朝聖前的培育。雖然在起飛前遇到一些問題，但仗著對主的信賴祈禱，終於踏上聖地朝聖的旅程。

「耶路撒冷！我們的雙足，已經站立在你的門口。」(詠 122：2) 能夠踏足於聖城耶路撒冷，是我一生的渴望。感謝天主，祂洞悉我的一切心思念慮，連我未問於口的祈求，祂也俯允，滿全了我心中的渴想。今次的朝聖，為我來說，是甚有意義，因我是今年剛矢發永願的在俗方濟會會士。

從基督的召喚、耶穌漫步於加里肋亞湖邊和召叫伯多祿和安德肋的情景，我是多麼渴望與祂相遇在湖邊散步。在真福八端山的旅館觀日出，晨曦曙光從湖邊山間中隨隨升起。深信主與我們同在，不禁在心裡詠唱：「從日出到日落，願上主受讚美，請同聲讚頌，祂的光榮凌駕穹蒼。」

整個旅程中，主基督引領我們到祂昔日生活過和走過的地方。從聖母領報堂、白冷的誕生地、童年的納匝肋、施教的會堂、治好癩病人和癱子、大博爾山顯容聖堂、革責瑪尼園、主哭耶京堂等等，使我們想起當年的情景。建立聖體的晚餐廳和基督背負十字架所走過的苦路，直至加爾瓦略山的祭獻，完全的愛的犧牲。在祭台前，我完全的降伏於主前，因加爾瓦畧山的祭台能容下天下不能容的事，恕天下不能恕的事，在基督的無限的聖愛推動下完成了。在晚餐廳我們接受了林神父的覆手派遣，願意奉獻自己，學習謙卑追隨主基督的足印，讓福音走向生活，再由生活回歸福音。

在離開耶路撒冷時，領隊李子忠兄弟教我們唱一首聖歌，是每位離開耶路撒冷的人都唱的。耶路撒冷再見，願明年再見。

「能夠來到聖地朝聖的人真是有福！」

姚惠姿

不是人人都可以來

這幾年世界各地都發生了許多嚴重的天災人禍，2003 年香港沙士、2004 年印尼海嘯、2008 年四川地震、菲律賓人質事件及日本地震核輻射等等，都教我認識到人的渺小和有限。一夜之間，可以有翻天覆地的改變，許多事情都不在我們掌握之中。此外，我想起朝聖團 Diana 和一些渴望參加傷健朝聖團前往聖地朝聖的兄弟姊妹，他們都因不同的原因最終不能來。我坐在橄欖山上望着耶路撒冷，心存感恩：「我能夠來到聖地朝聖，真是有福！」

找到真福

我們每個人都渴望自己能得到幸福。但是細心想想，什麼是真正的福氣呢？有人話當人有了銀子、屋子、車子、妻子、兒子，就有幸福。不過，當我站在真福八端山上，重温耶穌的教導時，認識到耶穌基督對「福」的看法，跟現今社會的看法大不相同。耶穌說：「神貧的、哀慟的、温良的、飢渴慕義、憐憫人、心地純潔的、締造和平人、為義而受迫害的是有福的。」當我安靜在主前，我看見真福八端山風景的優美，更看見天主的善、天主的美！耶穌所宣講的八端真福，教我活出生命的優雅和人性的美麗。能找到這份真福，我坐在真福八端山上，心存感恩：「我能夠來到聖地朝聖，真是有福！」

成了！

古語有云：「得一知己，死而無憾」。我能與三十多位志同道合的兄弟姊妹完成是次朝聖，真是不枉此生！在旅途中，我們一同吃、一同喝、一同哭、一同笑。這份情超越了朋友關係，有時甚至比家人更親密。在這裡，我們不單只建立了一份情，還建立了一股力。雖然傷健朝聖團內有許多團友是傷殘的、病弱的，但他們都很有力。有失明的團友比能看見的團友有更熟識聖經；有坐輪椅的團友比健全的團友更懂走人生的路；有患病的團友比健康的團友更喜樂。他們都是救恩的活見証，說明了信仰並不是一種心理安慰。耶穌亦不單只是一個歷史人物而矣；主耶穌基督是救世主，祂完成了救恩並且復活了！2011 年 11 月 10 日，我們平安返港，完成任務！我坐在機場禮儀室參與彌撒時，心存感恩：「我能夠完成聖地朝聖，真是有福！」

上主的僕人

胡玉英

二O一一年十一月「信仰之旅」傷健聖地朝聖團，經過一年多的信仰培育聚會，終於起行和平安回港了。

傷弱團友起程前的擔心、憂慮、自己的身體狀況，是否可以完成此旅程？同樣團長小冰和義工們也憂慮如何去準備、照顧、解決傷弱者在旅途中的困難，而且是第一次與傷弱者到聖地朝聖。但慈愛的主守護著我們，從籌備、義工組在 2010 年的探路旅程開始，使我能親嚐到天主的美善、慈愛。

我可算是受惠者，也是義工，帶著弱能、行動不便的兒子（我是義工），如沒有義工江護士在旅途中的相助，單靠我獨力，不能照顧我兒走那崎嶇不平的路（我是受惠者）。我兒雖有輪椅代步，但遇上斜坡路、有梯級、凹凸不平的路時，斯文、溫柔的江護士（笑稱她是江主任），她正合適地助我的不足。全旅程，江護士和我，要看路面情況，隨時要變動：他繼續坐著輪椅？或適量步行？即每段路，我們都要同時處理輪椅和我兒。多謝主的慈愛，有溫柔的江護士，她勝任有餘，她是主的好僕人。

其實主顯示自己的慈愛，從上機開始。因有兩位團友，要腿伸直來坐的，有特別要求前排較寬闊的飛機座位，無奈沒有安排，而全機滿客，座位不能變動。只有請求前排座位的客人，相讓調動座位才行。結果只求得一座位。另一位團友經多位義工的協助，透過物理治療師馮先生做了臨時設計，配設了輔助保護物在座位上，那團友才能坐著。在眾上主的僕人的努力下，最後都能一同出發。

多謝主的慈愛，特別是驚見酒店大堂前的梯級時，我們每天要抬起四位用輪椅的團友兩次，早晚出入酒店。每遇到有梯級及有斜坡路的地方，林神父和導遊李先生及男士們，都是我們每天的大力士，他們四人以上，合力去推或抬起輪椅，又或抱起傷弱的團友去跨過那些崎嶇之路！

今次的朝聖，使我感動的，就是傷健同行。路途上，傷、健的團友互動互助。傷、健者同樣是上主的僕人，彼此合作，互相服務。這使我領悟到：多可愛的「上主的僕人」及「主的慈愛」。傷弱的團友是上主受苦的僕人，我們看到(你們)受苦的基督，你們接受了生命的苦架。我們看似是強者，像西滿和聖婦維羅尼加，願與受苦基督同行。其實沒有傷弱的團友，我們便沒有這份愛和服務的經驗：飛機的座位問題、酒店大堂前的梯級、聖地的凹凸路面，如何到聖墓和墓室、嬰孩耶穌的白冷出生地等等。

正如兒子在出發前，曾因跌倒，要受縫針手術等，他受苦，因他不能控制自己的腳步而跌倒。兒子令我反思自己所擁有的，也應與別人分享和服務他人。坐在輪椅上的傷弱的團友，同樣也是身不由己。因為有你們---受苦的僕人---願意與我們同行，才有我們義工的存在。正如團長小冰說的，你們都是我們的 VIP。多謝慈愛的主，讓我們齊唱：「我實在告訴你們，凡是給這些最小的一個做的，就是做了給我---」（愛德歌-心頌 455）。

我的靈性感受如團友說：「我是朝聖者，又是義工」。我們有八部輪椅，上落須時間，加上每個目的地都是很近，在車上沒有以往到歐洲的朝聖團，可有較長和濃厚的祈禱時間和分享。我想：我們的心，早已聯繫在服務上。但黎明五時，義工們可以實地走上耶穌走過的苦路。因苦路崎嶇不平，不能與傷弱同行。感謝一些義工留在酒店，照顧傷弱者。我是受惠者，謝謝 Anthony 看守我兒，我才可出發。如常的苦路經文，但那默想部份的字句(第九處)卻深進心中：「耶穌默然接受自己的無力、無助，為的是教我們接受自己最終的無力、無助，惟有依靠天主的扶助和力量，我們才更懂得互相扶持。」　我兒每次在行走時會跌倒，我往後想：他的身體能力會變差、我的生命也在倒數。我要接受自己最終的無力和無助。惟有依靠天主的扶助和力量，才能完成那生命的苦路。

在大博爾山耶穌聖容大殿內的四幅畫，描繪了顯聖容的四個情況：1.嬰孩耶穌—降生，活在人間；2.羔羊耶穌—犧牲自己；3.復活耶穌—永生的喜訊；4. 耶穌聖體—與我們結合。這些畫使我感動，我們可有察覺，慈愛的主天天與我們在一起，顯示祂的愛。祂愛我們直到世界的終結。

是的，我深深體會了「主的慈愛」。這次朝聖，巧妙地延遲到十一月份，是冬天和雨季。主，此旅程沒有炎熱的天氣，也沒有下大雨，否則輪椅會因濕滑而滑軑。你免去我們的辛勞。

在十月份，細兒子突然要到澳洲工作，忙著安排一切，在他離港後，我也要收拾行李，踏上朝聖旅程。主，你讓我無暇去想與兒子離別那份掛慮！

同樣，在朝聖前，天父召回了受苦十六年的小天使—馮皓暘—返天鄉，讓馮爸、媽也能安心踏上朝聖旅程，也讓他們在朝聖中，因忙碌照顧傷弱者而無暇去想與愛兒離別之痛！

慈愛的主，是你的大能，讓此朝聖團成行。記得為資助傷弱團友的朝聖旅費，要做慕捐。慣常慷慨捐助給教會與神父的教友說：「捐助給傷弱者去朝聖！不會多呀！」。聽罷我感失落。因我是受惠者，也是義工，帶著弱能和行動不便的兒子，以自己的能力，一定沒法可以出外朝聖的。感謝主，有義工們願意獻出時間、勞力和金錢（自費），能把弱小者帶到聖地，與天主相遇，是主的慈愛和恩賜，讓義工們再唱那「愛德歌」。

我們也到了「主哭耶京堂」。耶穌俯視著耶路撒冷城，祂哀哭，為聖殿被毀成廢墟，以及天主深愛的兒女四散各邦。聖壇內的一幅畫，表達主願做母雞，伸展其翅膀，保護著小雞們(即我們)。主，我們願能拭去你的淚痕！

主，你說：「這是我的命令，你們該彼此相愛，如同我愛了你們一樣。」（若 15：12）；「我實實在在告訴你們；凡接待我所派遣的，就是接待我 ----」（若 13：20）。

傷弱者與義工們（上主的僕人）：我們共同努力，在生命的苦路上，還愛於主，見證主恩。

憶暘 365

馮學斌

去年十月卅日，我與太太帶同細仔皓暘遺物：頂上髮絲，像徵與他一起踏上這以色列傷健朝聖之旅。八位需使用或借助輪椅，三位視障教友，廿多位義工，領隊，神師林祖明神父及這「第三十四位」年紀快十六歲的小團友皓暘，在隨後的十三天，為香港教區傷健牧民事工上，奠下歷史的新里程碑。因小兒十月初心臟突然停頓離世，我由醫療義工的「朝聖者」，變成為一位頓失愛子，心神鬱悶，滿腦狐疑的「失心人」。

聖地反思

•白冷（伯利恆）： 救世主降世，為何將佳音先報牧羊人？

領隊聖經專家闡述，當時的牧場工作是討厭惡性工種，被族羣邊緣化在城外，是受歧視的一羣。

這些年來，暘仔如常增磅長高，但自顧能力只停留在嬰孩階段。我因此能以傷殘人仕家長的身份及角度，去經驗在主流社羣中，間接及無意地被邊緣化的百味人生---環境交通的障礙，教育配套的落差，悲憫誤解的眼神---漠視與歧見，是不覺間在傷口上灑鹽。而我家人與細仔，在傷殘人仕家長團體內的體味，見證了我們對平等機會的訴求：子女們受認同及接納的渴望；包容而非包庇，支援而非支配的基本要求。

•大博爾山顯聖容：為何要預顯那未看見的光榮？為何特別要鞏固這三位宗徒？

聖伯多祿是首任教宗；聖若望永伴主傍，年老時亦窮盡心力，在啟示下完成默示錄。聖雅各伯（St James）是耶路撒冷首任主教

（宗 15：13），亦是首位慷慨激昂地殉道之宗徒。要作主的器皿工具前，就應有被鞏固與試煉，這冷暖交煎的心理準備。若未存簡璞純真的信德，或缺乏歷練堅忍的望德，在處於心靈黑夜的憂恐時，或蛻變昇華的剎那間，能否無畏無懼？

此大殿主祭台被四幅色彩斑爛，內容深邃的馬賽克壁畫圍繞著，暗藏了主的另外四次「顯聖容」：

「聖言成血肉」：三位天使注視著馬槽內的「聖嬰」。容讓天主性，牢牢受困於卑微有限的人性軀體內卅三載，「顯」而不露。而皓暘也毋需再受困於那痙攣扭曲的人間皮囊內，可像天使般任意飛翔！

「愛意麵酒含」：三位天使中的一位雙手齊肩，舉揚「聖體」。就是祂每次在感恩祭就是祂每次在感恩祭中，兌現了「天天與我們在一起，直到世界終結」的親臨承諾。「羔羊為祭獻」：安躺在聖書上的羔羊，頸上淌血，刑具置前----「上主的旨意是要用苦難折磨他，當他犧牲了自己的性命，作了贖過祭時，他要看見他的後輩延年益壽，上主的旨意也藉他的手得以實現。」（依 53：10）古經中所預示之救世主，是以被虐受宰的代罪羔羊形態，在主耶穌身上應驗了。祂一次而永久地為我們尚在罪人之列時，獻上了贖罪之祭，彰顯了「大愛無由」（unconditional love）！

「空墓現永恆」：天使們張手或合十，像在問：「你哭甚麼？你找誰？你為甚麼在死人中找活人呢？」理性上，心裡明白在祢內一無所有，將成一無所缺。但十六年來慣了逗他去展示那天使般的笑臉；慣了抱他去感受那急促柔弱的氣息；慣了嗅他身上那獨有的味道！恩主，請助我挪開那堵塞心眼的墓前巨石，勿讓繼續沉溺過去，能積極地活好當下。以免蒙糊淚眼，致使看不清他朝能與這暫別的至愛，在天鄉重聚的永恆美景！

週年沉澱

自從得知皓暘是屬嚴重殘障後，十多年來每次想像要和他分離的景象，心裡特別忐忑不安：在無數的維生儀器、針藥、檢驗下..... 要熬多久，彌留多久？所以每次誦唸聖母經時：「求妳現

在和我們臨終時……」都熱切地為他免除此苦而求。怎捨得、怎忘懷？一靜下來便是浮想聯翩，及揮之不去的假設性憂慮。要「捨」才會「得」？＜說文解字＞：捨者釋也，釋者解也。即若不捨便難釋懷，心結難解。

「我實在以為現時的苦楚，與將來在我們身上要顯示的光榮，是不能較量的。 凡受造之物都熱切地等待天主子女的顯揚， 因為受造之物被屈伏在敗壞的狀態之下，並不是出於自願，而是出於使它屈伏的那位的決意；但受造之物仍懷有希望， 脫離敗壞的控制，得享天主子女的光榮自由。因為我們得救，還是在於希望。所希望的若已看見，就不是希望了；那有人還希望所見的事物呢? 但我們若希望那未看見的，必須堅忍等待。 」（羅 8：18-21，24-25）以上是小兒辭靈禮的選讀經文。在這整整一年，若捨不得的情緒主導了理性和感性思維，那麼，聖保祿的教誨就像晨鐘暮鼓，給我這頑固渾沌的腦筋，帶出一絲清明。

聖地之旅後感

張嘉恩

「聖言成了血肉，寄居在我們中間；我們見了他的光榮，正如父獨生者的光榮，滿溢恩寵和真理。」(若 1:14)

這是我由聖地回來之後的感受：

「恩寵」---因為我能與傷殘人士同行，享了很多健全人士沒有的福利，也讓我看見天主會因應各人的能力，給予不同的「塔冷通」；因為傷或健都是天主的兒女。

「真理」---因為讓我更重視聖言，希望聖言融入我的生活中，行動一致，醒悟自己要祈禱，也在祈禱中醒悟。

團體中有失明的、行動不便的，但我們也可以榮進耶路撒冷，因為大家的互助互愛，在愛德生活中一起朝聖。義工服務是一個動力讓我去聖地，沒有傷健朝聖團，我沒有想前往以色列。所以在此謝謝一班傷殘組員，有你們的信德和望德，我才會出發前往聖地，站坐橄欖山上遠眺聖城，行耶穌所經過的苦路，看加里肋亞的日出，到訪伯多祿的家(葛法翁)，在聖母大殿默想耶穌降臨，十一月在白冷提早慶祝耶穌聖誕，了解更多猶太人的文化及其宗教的歷史背景。

我在聖母訪親堂首次當輔祭。聖母有身孕的時候，還由納匝肋前往艾殷卡陵照顧依撒伯爾。以當時的地理環境，相信不是一件容易的事情。我藉此反省自己的生活，應多學習聖母謙卑的態度，樂於成為「近人」。

福音中耶穌被釘在加爾瓦略山 。 未到聖地之前會想像加爾瓦略山山上有一座華麗的殿宇，紀念耶穌被釘在十字架上。原來加爾瓦略山在聖墓大殿的第二層，而且很近耶穌被埋葬的地方-----天使小堂。所以今次的行程讓我更了解福音，對日後默想聖言有很大的幫助。

「耶穌親自走近我們，與我們同行。」(路 24:15) 耶穌親自走近且顯現給在厄瑪烏路上的兩位門徒。去程時飛機坐位的大問題、聖墓大殿彌撒地方的問題、酒店房間的設施和大大小小的問題，天主都與我們一起解決，讓我反省這十二天的旅程，耶穌都親臨我們當中。生活中，問題時時都會發生，解決不到的問題也不少。當甚麼也不能做的時候，唯一的方法是靜下來祈禱，呼求聖神。雖然問題並不是隨即解決，但內心多了一份平安，而平安源於「天主是愛」。

一切由朝聖開始

譚婷倩

上主藉著多次的朝聖，使我感受到我是天主可愛的女兒，為天主所喜歡，不單是我，每一個人都是為天主所喜愛的。

今次是信仰之旅傷殘人士朝聖團第一次踏足以色列。以往三年一次的朝聖都到歐洲等地去，而今次是到訪耶穌的家鄉，一個很多人都認為我們不可能到的地方。原來只要你願意，天主可以使不可能成為可能。

經歷廿多年，參與多次的朝聖，一切在轉變中。身體狀況隨著年歲增加，特別在推輪椅上斜路時，身體發出警號，正告訴我力有不逮。因此，朝聖後決心要為三年後的朝聖作準備，要鍛鍊體魄，加強體質。

在靈修方面，朝聖前，工作上遇到沖擊，一直以為自己沒有力量去面對工作中人事的轉變。在工作中未能找到定位，質疑天主為何要我身處在這環境中？在試探山上，我感受主耶穌基督所面對的境況。我所遇的困難，天主是明白的。主耶穌基督是靠祈禱和禁食去擊退魔誘。從革責瑪尼園的壁畫中，我看見耶穌在山園祈禱之後，面容再不憂愁。我相信當我感到困惑和軟弱之時，祈禱和天主聖言會賜我力量。

旅程中每天都有感恩祭、祈禱和讀經。團體中每人都彼此關顧、互相幫助，使我感到好像置身於天上人間，與天主是如此接近，總不想朝聖旅程結束，害怕重回那個毫無方向的現實生活中。今次朝聖後，那份恐懼再不伴隨著我。在山上，上主自會照料，在生活中，上主照料更多。

願光榮歸於父，及子及聖神，唯一真主，至聖聖三，直到永遠，亞孟。

以色列朝聖

張運澄

籌備一年多的以色列朝聖之旅，終於在 2011 年 10 月 30 號出發了，我懷著極度的喜悅和期望踏上征途。經過極為嚴厲的保安檢查後，終於坐上前往以色列的飛機。在飛機上我不斷地祈禱。多謝天主給我這次朝聖機會，也多謝義工和林神父付出極大的辛勞，協助我們尋找信仰的泉源。

以色列是救世主耶穌降生、成長、傳道、受苦、受難和復活的聖地。我們能親臨這片充滿神聖的福地，真是天主賜給我們極大的恩寵。我懷著與主相遇的心， 進入了聖地的懷抱。在十二天的朝聖路上，最感動和充滿天主恩寵的難忘時刻，莫過於在雞鳴堂的那台彌撒。林神父送給我一份來自天主的極大恩寵：我被安排走上祭台參加彌撒聖祭。林神父容許我用我的雙手觸摸他的手，讓我明白神父是如何主持彌撒聖祭。我在台上和台下，都感受到天主極大的恩寵。

我走遍以色列無數的聖堂河川，希望在這片福地上找到我心目中的天國 [The best place in the world] 。經我不斷的祈禱和神父的輔導下，我終於找到了心目中的天國：這就是[傷健牧民中心]。理由很簡單，如果沒有這班充滿愛心的義工，沒有心中充滿熾熱愛火的林祖明神父， 我們這班傷殘小夥子，不可能踏上朝聖之路。為了答謝他們，我寫了一首詩多謝他們：

傷健同心來朝聖，

朝聖路上發光芒，

風雨同路齊崇拜，

主內的愛盡顯現。

朝聖好地方

陳德良

自三年前參加了法國露德的朝聖之旅後，便被這個團體的特質吸引住了。所以，我仍然保持參加這個團體的聚會。當知道團體會舉辦首次以色列朝聖之旅後，我便決心與內子報名參加。

以色列是耶穌基督出生地；相信每個基督信徒都會想一睹其「偶像」的故鄉的面貌。「聖地」以往給我的印象是古舊、道路崎嶇與設施不足。所以一般的朝聖團，是絕對不適合傷殘人仕參加的。今次的旅程，是團體的一大挑戰，亦是天主送給我的禮物。

是次行程是由以色列北面的加里肋亞的真福八端山開始，至南面的約培作終結。我們走過了耶穌出生的白冷、成長的納匝肋、施教的葛法翁、被誘的試探山、受難的耶路撒冷與升天的橄欖山等地方。每個地方都有其重要的信仰意義；而聖經裡的相關景物，日後將變得親切。

行程中，有兩個地方使我有所觸動而留下印象。第一個地方是艾殷卡陵的聖母訪親堂。這地方是聖母的表姐故居。聖母懷孕後，當知道其年老表姐依撒伯爾已懷胎六個月，便急促從納匝肋起程，往表姐家中服侍她。當表姐妹在家相見時，依撒伯爾充滿聖神，出口讚美聖母，而聖母亦同時說出一篇話，成為我們今日的「聖母讚主頌」。按照估計，昔日剛懷孕的聖母需要步行一星期的路程，才可到達其表姐家，由此可見，聖母擁有高尚的愛德情操。當天，我們一行人在聖母訪親堂門外高唱「聖母讚主頌」。我身為一位聖母軍團員，每天都要頌念這篇經文。但站於「聖母訪親」銅像前詠唱「聖母讚主頌」，感受別一番滋味。

第二個地方是橄欖山。我們在橄欖山上遠眺耶路撒冷古城。昔日的聖殿已變成今日的回教廟。我們一起面向聖殿遺址，聽着領隊朗讀聖經，彷彿耶穌就在我們面前，哀哭說着：「耶路撒冷！耶路撒冷！ 你常殘殺先知，用石頭砸死那些派遣到你這裏來的人…你看吧！你們的房屋必給你們留下一片荒涼…自今以後，你們斷不能再看見我…。」此情此景，領略昔日耶穌內心的悲痛；單憑看聖經，是不能有此感覺的。

以色列是聖地，但又是戰場。以色列人是天主的選民，但諷刺地，得救的是外邦人。「聖地」雖保存了很多歷史遺跡，但已被不同的宗教瓜分得毫不完整，而種族的衝突傷亡，偶有發生。神聖的地方，籠罩着緊張與矛盾，使人有一種悲涼蒼桑的感覺。

今天從聖地回來的我，對「朝聖」有更深的體會。「朝聖」是回歸天父的旅程；所以，管它在那裡，那裡有天主，那裡有愛，那裡有平安，那裡就是朝聖的好地方，因為主耶穌已經復活了，祂活在我們當中。 亞肋路亞！

後記：今次朝聖之旅要特別感謝 Victor 馮先生及 Phyllis 馮太倆位。出發前不久，他倆的兒子因病猝逝，但他倆仍懷着喪子之痛，參與了是次旅程，更於沿途上，悉心照料各位傷殘團友。如此忘我的大愛精神，我要向他倆表示敬意。

懷念與盼望

董敏芳

懷念

事事有時節，天下在何事皆有定時(訓 3：1)。這是上主，天主所預定的一天。二O一一年十月尾，雖然家有突變，學斌與我仍可如期以物理治療師義工身份，隨傷健團隊出發往以色列朝聖。相比 O五年朝聖之旅，大抵最大的分別是在於個人身與心有著不同程度的反應，那年體力消耗較多，因須料理同行的殘障兒子皓暘，而此行的心情較為沉重，知不可能再照顧吾家小暘。小羊仔多年來是傷健朝聖團的小成員，亦是眾人心目中由天而降的小天使。團隊口號是一日朝聖，終身朝聖。小天使曾於千禧年到過韓國，O五年在花地瑪、露德及羅馬留跡，直到一一年十月十一日，完成人世終身朝聖之旅，直抵天上耶路撒冷。

所以是次朝聖之旅，小天使比朝聖團較早出發，如斯神往，依舊同行。過去我倆推著你走，今天你領著兩老行。藉天主恩賜，十一月四日，我們抵達聖嬰降生的白冷，在那裏為你慶祝十六歲的生日。「天使報喜堂」的三幅壁畫，鈎起我對你無限的聯想。每幅畫分別表達了牧羊人三種不同的心裡狀態，當中描述：一「天使報喜」——天使突然出現，眾人頓覺驚訝。二「尋獲聖嬰」——當時馬槽周圍，氣氛祥和。三「宣告喜訊」——牧羊人離開山洞時，載歌載舞，高聲宣告。情況相若，猶記當年小天使出生初現，使我大吃一驚，我恐怕無能為力，不能照顧。但當我在你身上找到了基督，人就開始變得平靜。現在雖然與你短暫分離，我卻禁不住告訴大家，你曾經為家庭及世界帶來觸動的喜樂及愛的祝福。

「大博爾山」是神人相遇的地方，在這裏造就了你的生日禮物

——星光天使棒，枯乾樹枝上安放一顆紙製的星。星代表著神帶領人尋找祂的真光，同時，日後當看見天上繁星猶如見到你的標誌。「真福八端山」上，團友與我已見證了這星光的標記。當晚，天空出現了唯一一顆異常光，特別大的星星。星光劃破黑暗長空，進入世界，灑遍整個山頭。基督就在這山上宣講真福八端：「心裏潔淨的人是有福的，因為他們要看見天主」（瑪 5：8）。祂一再祝福，情況跟你一樣的天使，並許諾天國是屬於你們這羣手潔心清的人。跨越了眼疾或肢體上的傷殘，祂能在缺陷中引出完美的果實，展露祂仁愛的慈顏。

祂仁愛的高峰，就是建於「加爾瓦略山」——耶穌被釘死在十字架上。身為母親，我在此體味天父如何割捨祂唯一聖子之痛，在你身上學會怎樣為愛而甘願受苦。不要怕，祇要信！祂的慈愛遠遠超出我們想像所及。一切都是靠天主所賜，對於祂所賜與或收回的，亦應欣然接受。被派遣的天使，又一再顯現在基督的「復活聖墓」。天使追問：「你們為何在死人中找活人呢？」（路 24：5）小天使又一再提醒，不能沉溺在過去已死的傷痛中，因為我們已看見生命復活的希望。生命是天主給人類最美好的禮物。小天使，年紀雖小，但已按照其個人的身份，不斷在每日生活中，成聖自己，聖化他人及轉化世界。以後這個終身朝聖之旅，依舊有小天使每日跟我們一起同行！天主天神，領守我者，惟上仁慈，托我於爾，今日賜我，照護引治。亞孟！

盼望

「凡你們對我這些最小兄弟中的一個所做的，就是對我做的。」（瑪 25：40）旅途中，好讓我們學習如何關注身邊的每個人及關注天主，意識著生命為祂存在的意義。話說殘障人士須要義工們協助往來聖地，倒過來說話，施恩者卻反成為受惠人，被對方帶領更走近及看見天主。過程是十分互動的，切身感受，唯有透過當中的服務條件。

駐守聖地的神職人員給我們立了很好的榜樣。離開耶路撒冷前，我們在一間由回教家庭所主理的中國菜館(HONG KONG HOUSE) 晚膳，慶祝數位團友的生日。 餸菜的烹調方法及味道有

別於正統，但各人都樂於品嚐，並心中常念我們是朝聖者不是遊客。原來先前主理的香港人因早年以巴衝突，社會動盪，所以放棄經營。為維持生計及照顧兩位先天殘缺的雙胞胎，這個回教家庭亦祇好迎難而上。此舖位於舊城區，位置甚不顯眼，難以招徠客人。吳岳清神父除了為他們引領香港朝聖團光顧，當晚還充當傳菜員，接著又趕往探望其他需要幫助的小兄弟。實在接受協助的家庭及個案甚多，這祇是當中眼見的一個例子而已！

短暫的行程雖已完結，各人心中仍餘留著一點盼望。盼望聖地早日獲得真正的和平，去平息宗教及種族的紛爭，瓦解以巴邊境築起的圍牆，停止手足相殘。走動不便的團友亦總算完夢，夢寐以求得踏足聖地的滋味。視障失明人士的心眼亦被打開了，每天身處基督所身處過的境地，每日聆聽耶穌所宣講過的福音，再透過神師及領隊釋經，靈修與分享，就這樣以心神零距離接觸上主。多年來，合資格而欲參加傷健朝聖的人數有增無減，薪火須相傳。回程後，林祖明神父旋即在公教報二零一一年十一月廿七日後，撰文呼籲，盼可召喚更多的志工響應。他還指出，旅途跋涉，故之然要克服路障，但目前為弱能人士的基本日常生活配套設施亦未達標。他祈求藉以聖神的目光，望云云眾生中，辨認出這羣容易被人忽視的弱小兄弟，體察他們的需要，建立一個無障礙的朝拜及社區環境，讓人人平等，都能領受福音，分沾救恩，好實踐祂臨別時所作的預許：「你們要去使萬民成為門徒。看！我同你們天天在一起，直到今世的終結。」（瑪 28：19-20）

石頭的智慧

陳肖齡

今次聖地朝聖，有個回家的感覺。除了能依照聖經所載親訪耶穌誕生，行神蹟及聖死之地，更有一個神秘的感受，就是倚着觸摸的感覺，得到心靈啟發愛的方式。整個行程中，我們在不同的聖堂，看見山洞、石柱、地階，更以手去觸摸石頭。這些石頭不是普通的石頭，而是有歷史、有價值、有神蹟的石頭。

大博爾山顯聖容大殿的遺跡，閃耀著天主的光榮。
葛法翁白色巨大會堂生命之糧的宣講。
伯多祿的家，家庭教會的基石。
塔布加五餅二魚堂分餅的聖蹟。
試探山陡峭山壁上的岩洞，召叫基督徒充滿聖神，信任天主，面對危機。
白冷聖誕大殿默西亜謙卑的誕生。
聖墓大殿傅油聖石，加爾瓦略山耶穌被釘祭台，墓穴復活小堂，墓床。
受難始未及復活，扣人心弦，叫我們努力做一個新人。

我經由看及觸摸聖地石頭，很自然打開'觸與知'的門，暖流流過心中，喚起我和天主的連結。堅硬的石頭和我柔軟的手成對比，但奇妙地產生一個堅定的關係。

祂引領我、支持我、撫慰我、激勵我，並给我力量。

這個被觸動無法言說的感覺，簡直真的把我心靈與主契合，得到平靜及滿足。石頭靜默無語，却發深沉睿智。天主的愛永遠留存在我心靈和生命中。

我與傷健同心一起成長之旅——我們的見證

江蕙儀

二O一一年由於工作量的增加及工作性質的改變，我本來並不打算參與傷健同心的以色列朝聖之旅。但天主自有祂的計劃，只要我們慷慨回應，一切都是可能的。結果我還是與大家一同出發往耶路撒冷聖地去了。

從一開始朝聖團便受到考驗：航班沒有預留較寬敞的位置給傷殘人士，其他乘客亦不願意讓出座位。現實的世界就是這樣，任誰也沒有特權。但乘客沒有坐好，飛機就不能起飛，各方都僵持著，進退兩難。最後，天使以一個不大溫柔的空姐形象，直接了當的請佔用寬敞位置的乘客讓坐給傷殘團友。未幾，飛機便順利起飛了，所以真的要事事感恩。

從加里肋亞、加納，耶里哥到耶路撒冷，無論住宿和交通，為傷殘人士的設備未見完善。當地人實事求事，偶爾對傷殘人士也會給少許方便，要不然大家就要隨機應變，想辦法解決困難。大顆兒每天不知道走了多少遍斜路、小路、石鋪地和橫街窄巷。即使是健全人士也走得辛苦的石階，坐輪椅的團友也未見得比我們舒服自在。整個團體每天要在顛簸的街道上來來回回。雖然團友們都覺得有點吃力，一路上卻彼此支持和鼓勵，並按行程走著，又熱心祈禱。這回真是我最能生活出傷健同心的一次朝聖旅行，就是為了同一個目的，也許是彼此成全對方，來到主耶穌的故鄉——祂生活過的地方——一個基督宗教

無時無刻需要爭取生存空間的地域，在宗教和政治上均充滿矛盾，昔日是，現在也是。我們在這裡默想救恩史和主的愛情，一起為這個天主的國度和基督再度來臨祈禱。

2011 朝聖團

伍淑珍

「....我是無用的僕人，只是作了我當做的事。」(路 17：9 - 10)

今次再來到上主的聖殿，感覺上的確有點兒分別，而感受和經歷都不一樣。今次我身為一個義工，要全心全意地照顧參加朝聖的傷殘人仕，猶如上主委我重任，感覺非常欣悅。但是上主賜我的是一個行動不便的婆婆，而這位老人家不想其他人知道自己身體上的殘障。我在旅途中，因為抱恙而未能盡責，實在感到非常難過，更令我所照顧的婆婆感到不安，好像是因她而病倒。我立即安慰她，並解釋這事與她無關，只是自己的身體(原本)已經不適，不是因為照顧她而出現了問題。幸好有天主的指引，一班弟兄姊妹為我祈禱，也為我分擔照顧婆婆的工作。感謝天主! 還有聖神的護佑，我很快便痊癒了，更令我這個無用的僕人，在整個朝聖旅程中感受良多。

朝聖的體驗

謝志國

從前我已參加過兩次的傷健人士朝聖團；今次已是第三次了。參加這類朝聖團，為我的意義就是「服務」。假如沒有我們這班義工的參與和協助，傷殘人士是很難前往外地朝聖的。所以，我覺得參與這類活動很有意義。

事實上，我們為朝聖團所做的一切，背後是會有人看見的。 記得有一次在堂區，有一位慕道者向我說：「我在電視見到你呀！」 原來這位學員在慕道班內，看了一個介紹傷殘人士朝聖團的相關節目，而我有在片段中出現。 因此，我想我們的服務是見證天主，我本人很樂意繼續服務下去。

今次的旅程，我被安排服務運澄兄弟(失明人士)，感覺是被賞賜的搭配。 因為過去兩次的朝聖，我都需要付出不少體力勞動。但今次我只是與運澄兄弟牽著手而行，感覺很舒服。在旅程中，我發現運澄兄弟原來是非常獨立的，甚至我有時忘記了他本是失明的呢！從運澄兄弟身上，我學習了如何在別人的角度去了解他人的需要。以運澄兄弟來說，我要嘗試閉上眼睛，去感受一下他的需要。舉一個簡單例子：有一次，我放了一樽水在他前面的枱上，並向他示範擺放的位置。怎料轉過頭來，他已拿不到那樽水了(只是一杯之距)。從這個經驗，我學懂了「細心」。我待人應再細心一些，因為這都是我過去的生活所欠缺的。

信仰生命的考古：「守護、拓展…」

你們來看看吧！

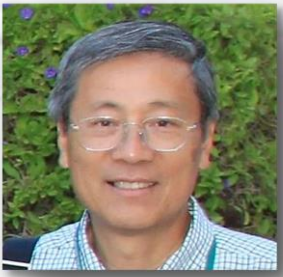

李子忠

若望和安德肋原是洗者若翰的門徒。一天，若翰見耶穌走過，便指著他說：「看，天主的羔羊！」若望和安德肋遂跟在耶穌背後走，耶穌轉身問他們說：「你們找什麼？」他們便說：「辣彼，你住在那裡？」耶穌說：「你們來看看吧！」（參看若 1:29-39）

這樣動人的一幕，由耶穌召叫首批門徒開始，至今一直在重演著。不少朝聖者就是受到耶穌這樣的邀請，從遠方來到聖地朝聖，許多人也因此改變了自己的信仰生活。二O一一年十月，我有幸和一群傷健朝聖者到聖地朝聖，雖然這是我到聖地的 N 次，但卻是一次全新的經歷。

究竟我們到聖地去看什麼？是看基督曾到過、曾傳教和行過奇蹟的地方嗎？是看他完成救贖人類、死而復活的地方嗎？是看教會的發源地嗎？是看舊約歷史所發生的地方嗎？是看先知曾宣講的地方嗎？說得對，這一切都是我們要看的東西，但還有其他值得我們到此朝聖的理由。我要與一群傷健同心的朝聖者去尋找基督。

我們固然可以無須離開本國本土，而能認識耶穌基督。但我們不能否認，今日的聖地仍能為我們提供深入了解福音的因素。一方面，聖言降生、受苦受難、死而復活等事蹟，並非神話故事，而是發生在人類歷史的時空內，有一定的時間和地點。另一方面，耶穌所說的比喻和教訓均取材自當地的風光、地貌、生態、氣候、人物、生活等元素。舉例說，我們對於善牧的比喻（若 10:1-18），所了解的往往只是些浪漫的幻想，毫無事實

根據。 比喻對我們而言，可能是理解的迷宮多於鑰匙 。到聖地走一趟， 可大大使我們對耶穌的認識改觀， 整個聖地就仿如一部立體的福音，這裡的石頭就好像會說話似的（參看路 19:40），不斷向我們述說主耶穌的事蹟和教訓，真可謂「第五部福音」！

每人都有受苦的經驗，但對一些人來說，卻是每天揮之不去的事實。瑪竇記載耶穌「治好了一切有病的人，這樣就應驗了那藉依撒意亞先知所說的話：他承受我們的脆弱，擔荷了我們的疾病」（瑪 8:17）。這次朝聖，我並沒有看到什麼治癒的奇蹟，但卻感受到比那更大的奇蹟：心靈的轉變和皈依，那是發生在每個團員心靈上的事實。團員之間，不論是身體健全者與否，都帶著樂意服務和謙遜接受服務的心，雙方都是愛與被愛的對象，互相交流，彼此接納。

起程前曾囑咐大家，至少要讀遍馬爾谷福音一次。如果我們到過聖地朝聖，而沒有從此改變我們閱讀聖經和實踐聖言的態度，那我們真枉此行了！「你回家，到你的親屬那裡，給他們傳述上主為你作了何等大事」（谷 5:19）。我身為朝聖團的領隊和導賞，謹望大家到聖地朝聖後能說：「現在我們相信，不是為了你的話，而是因為我們親自聽見並看見了」（若 4:42）（包括失明的團友在內！）。

一切在主的計劃內

陳小冰

我在 2007 年中開始參與「傷健同心」牧民小組的活動，相對這小團體有廿多年的歷史，我可算是個新丁。對於是次被組員邀請擔當朝聖團團長這角色，我想是天父又一次和我翻舊賬。記得在 2008 年朝聖小冊子的手稿內，我曾寫下「試問自己過往在福傳的工作上，作了些什麼行動呢？」這次天父再要我加把力，不要空講，要作積極行動。所以天父派遣這個重要任務給我，考驗我對祂的服從。我知道要完成這個使命是會有難度的，所以我祈求聖神能帶領著我，並扶助我成就主的計劃。

今次的朝聖團有別於過往的七次，我們不再選擇法國、意大利及羅馬為我們的目的地，而是要前往以色列——耶穌的故鄉。是次旅程，對傷殘人士及義工們都是一個大挑戰。因我們所到的朝聖地點都是一些很古舊的聖跡地，未能提供先進的傷殘人士設施，對坐輪椅的組員確是十分不便。但憑著我們對主的信德，「不要怕，只管信」，及團體內的愛德，最終我們能歡欣地完成這個十二天聖地朝聖之旅。

在整個旅程中，我們遇到困難，但亦有被厚待的時候。在出發的第一天，我們已遇上機位安排不善的問題。經多番議論及籌委人員的堅持，航機服務員才作出適當的調動。可能航空公司知道這事件是他們的疏忽，所以在回程的班次上，免費提升三個空間寬敞的機位給我們的組員！

耶路撒冷酒店門口的梯級、聖母訪親堂的大斜路、離開革責瑪尼山園祈禱大殿的一場大雨 、 試探山的無扶手石階 、 舊城內的

迂迴窄路……全部都是考驗傷殘人士及義工的互信、意志力、體力及對主的信德。我想天父在見到我們的相親相愛，更被我們的合一而打動，便賜給我們一點賞報。

蒙聖父的恩典，我們的團隊在進入白冷聖誕大殿的聖誕山洞及聖墓大殿的復活小堂時，聖堂內的工作人員為我們作出特別的安排，使我們不用與大隊一起輪候，省卻了不少時間。而當我們到哭牆參觀時，我們的復康巴士被獲批准直駛達哭牆前的廣場，不像其他遊客，要由遠處的停車場步行而至。感謝主，讚美主。

是次聖地朝聖團能成行，是天父賜予我們豐富的神恩。還記得在今年五月，香港政府對以色列發出黃色旅遊警告嗎？若不是天父早已給我們啟示，把朝聖團的日期延至十一月，我們豈能與耶穌在祂的故鄉相遇？能夠踏足昔日耶穌生活過的地方和祂走過的路，在聖化地點俯伏祈禱，真是天父給我們的很大恩寵。

我感謝主召喚我加入「傷健同心」這個信仰小團體，讓我能夠活出共融，走向關愛。而今次能當上團長這個重任，實在是天父給我很大的恩典，因「凡你們對我這些最小兄弟中的一個所做的，就是對我做的。」天父給了我很好的機會，讓我能夠取得更多天國的神花，加厚我在天國的積蓄。我要交付一張銀行支票給天父，面值是我的生命。讓我繼續勇敢地作你的活石，彰顯你的光榮！為主而做，為主而活！

朝聖與人生

李志敏

終身朝聖的人生

自 1990 年我已加入傷殘人士朝聖的行列。二十一年共八次的朝聖旅程，橫跨我的人生五份之二的時光，為我的生命加添動力和挑戰。畢竟我的信仰是與朝聖團同步成長。好比約納先知(納 1：3) ，在這條人生路的前半部份，我喜歡自己作主；到了下半部份，我卻像宗徒們跟隨耶穌，要學會聽命和割捨。這裡使我想起當年最具影響性的一個決定：藉天主父的憐憫恕諒和聖神的默感，我願意全心皈依而重整了祈禱生活。就像保祿的歸化(參閱宗 9 章)，我盼望與基督建立一個更深厚的關係。這不是朝聖者的心願嗎？

同樣，我亦見證了朝聖團在發展過程中的首個突破：由「靈修」替代「地點」作為信仰之旅的基礎，兼由教友去主導培育與統籌的工作。我亦感到有必要與各位朝聖者一起去認識基督善牧的聲音，因為我們全屬一棧(若 10：3,16)。因此，由 2002 年起，「終身培育」便成為朝聖團的目標和工作。除了既有的「露德朝聖」之外，我們還遠赴聖人的故鄉，包括聖女大德蘭和小德蘭、聖十字若望、聖依納爵，以及聖方濟和聖嘉肋等曾生活過的地方。其中不乏教會的聖師和靈修嚮導的皈依故事，而他們愛主愛人的心火，感動了每一位朝聖者。終於這些聖人聖女，亦成為我的良師益友，而祈禱則被轉化為生命的動力和靈感。當我用心去傾聽天主的話語、給天主去作主，我的人生和信仰便獲享更新的跳躍。這是順應主旨的結果；本應我是萬分不配，但上智的安排將朝聖和培育轉化為個人的救恩。

誠然，多年來我是藉著教會的靈修傳統---聖言誦讀和玫瑰經---漸漸體驗甚麼是默觀生活，甚麼是順應主旨。畢竟最能將我由山上帶回生活並落實信仰，就是一群傷殘的弟兄姊妹和他們對生命的態度：他們學會從缺陷中依靠天主，在困苦中持守對生命的盼望，以及在貧乏中仍甘心去分施。固此，他們也成為我的靈修導師，教曉我「信望愛」三德。又好比初期教會，上主天主吸引不少信眾加入小團體(參閱宗 2：42-47)，亦漸漸多了固定的成員，願意去服務傷殘的團友。而繼續留守在小團體內的神長和義工，也成為我的長期戰友和知己良朋。

人生的終身朝聖

2007 年，是我人生的轉捩點：我從天主那裡領受了恩寵，選擇獨身生活，並許諾一生服役天主聖言。跟著，在第七次(2008 年) 朝聖旅程之後，我得到神師的支持，決定繼續舉行培育聚會。在自學和神長的指導下，我戰戰兢兢地主持各個靈修活動。而整個培育的焦點是天主聖言，並以路加福音模擬往聖地朝聖。因為沒有「正規的資格」，我强烈地感受到自己萬分不配和不足。所以，我更要依賴聖神的帶領。當人謙恭地以天主為先，像似舊約的先知，將上主放在生命的首位，便得知祂的意旨，也會獲賜力量去遵從。賴聖寵的光照，我感到天主願意將「模擬」的朝聖變為「真實」的旅程。終於朝聖團籌委決定移師聖地朝聖。就在天主的引領下，一群義工在 2010 年完成探路工程，並確認傷殘人士往聖地朝聖是可行的。而首要的工作是要推動聖言生活，我便開始每天與團友分享釋經資料和信仰反省。好比亞巴郎要前往一個他不認識的地方(參閱創 12 章) ，很感受到是天主親自去帶領和培育：當我要去跨越這個陌生的靈修嶺域，或是團友們盼望前往聖地朝聖，便要全心信靠，唯主是賴。這全是聖寵的作為 (羅 11：6) ：本應是沒有可能，但信德可使人移山倒海(瑪 21：21)。

然而，最為天主所欣悅的，不單是各人為成就這旅程而付出的愛心和信德，更是在每天的生活裡，滿懷盼望地追隨基督。而我更在回港後，有機會去反思天主在舊約裡所許下的承諾。在聖地，立體的聖言讓人看到上主的應許，最終是在新約時代，並在基督的身上完全實現：他是一切救恩史實的目標和終向。

為此，我立時感到天主給予我的盼望：耶穌的家鄉，就是我的家鄉；他住在那裡，我也住在那裡；他的民族，就是我的民族；他的天主，就是我的天主…(盧 1：16)；這解釋了我為何在聖地朝聖時，找到了自己的根，而朝聖就是踏上歸家的路途，讓我感到自己不再是被動地接受，或是天主單方面向我許諾，卻是我與祂互動互守著這個生命的盟約。好比新郎與新娘互訂終身的盟誓，這是我與基督之間一份很獨特的關係。

朝向天主的終極旅程

在這一刻，我由外在的旅程，一直朝著內在的心神和永恆神聖的天鄉走去，但我會追隨著傷殘的團友們走。他們看似很被動，卻在背後主導著一切。在聖墓大殿內，即使這些團友只能仿效福音中的婦女們，站在山下遠處(瑪 27:55)，仰望那被刺透和被釘死的主，但他們的缺陷卻墊高了我的視野，而他們的限制則穩固了我的焦點，助我去透視加爾瓦略山上的勝利和希望。為此，我讚美光榮天主！而神聖無玷的化身與人性寒微的卑劣，在十字架上產生了的最完美的契合，彷彿眾人都願意擁抱這人生的苦路，以它為榮。而主導這生命的朝聖，實實在在是我們的主基督。為此我們願意跟隨他，一生朝向天主，以祂為主！

信仰生命的考古--隱藏在聖言內的真人、真天主

隱藏在聖言內的真人、真天主

我，天主子，耶穌基督的朋友們：

你們前來我的故鄉，我感到萬分欣慰。為著你們的信德、望德和愛德能日臻至善，我願意你們能傾聽我的心聲。

一切皆由納匝肋開始

雖然我在白冷誕生，納匝肋才是我因聖神降孕、長大和受教養的地方。我告訴你們：貧窮的、被俘虜的、失明的、受壓迫的都會聽到我傳報天大的喜訊。你們要**相信**你們所聽過的聖經，今天在你們身上應驗了。

為此，我希望你們**相信**是我召叫了你們周遊加里肋亞去宣講真福的道理。而「神貧的人是有福的，因為天國是他們的。」你們歡喜踴躍罷！你們在天上的賞報是豐厚的。

畢竟我知道你們不會時刻**信賴**我。因此，我為了你們的輭弱，曾在加納和葛法翁顯奇蹟來顯示我父的大能。

我亦為你們去增餅及步行水面，好叫你們不用再懷疑，且要**相信**在你們生命中所發生的一切，為你們是最美妙的。你們真的要好好向我父謝恩。

除此之外，我在大博爾山上顯聖容，是要你們**堅信**我是天主子和我的使命，也要接受我父所給予你們的使命。我的門徒向我說：「主！惟你有永生的話，我們去投奔誰呢？」因此，當你們以一份純真的**信靠**來投奔我懷，你們便可以讓世人知道你們是完全**信賴**我，好能為我作證。

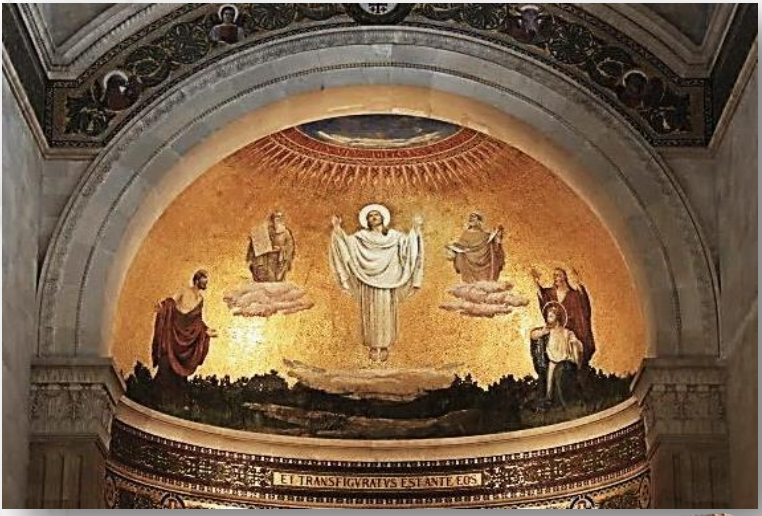

一切皆在耶路撒冷傳揚開去

我的朋友，我曾在曠野中受試探，但原來有更大的試探在耶路撒冷等候著我。

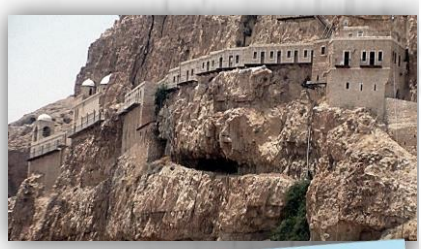

誠然，我在聖城反駁法利塞人和經師的挑釁、痛斥他們的偽善、驅逐聖殿內的商人和在伯達尼復活拉匝祿，都成為他們誣害我的原因。他們不相信我，亦質疑我的權柄的由來。我卻**希望**看見你們好好裝備自己，背起十字架來跟隨我前往耶路撒冷。我去，是為遵從父的旨意，並交付我自己，為使你們知道我在父內、父在我內。因此，你們要捨棄一切，並要**寄望**在天上的耶路撒冷和永恆的生命。

III STA
TIO

然而，我曾預言聖殿及耶路撒冷的毀滅。我要在光榮中進入聖城，並為她哭泣。我告訴你們，你們要醒悟不寐，時刻**盼望**我的再度來臨。當你們見證我被門徒負賣、背棄及在山園中向天父哀禱和被捕時，你們會想起自己的坎坷，但你們不可慌忙逃跑，卻要留在我身邊。我必定保護那些緊緊追隨我的羊兒。

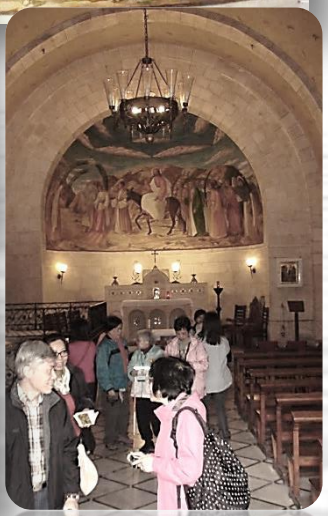

IESV AMICE AD QVID VENISTI
FILI OSCVLO FILIVM HOMINIS TRADIS

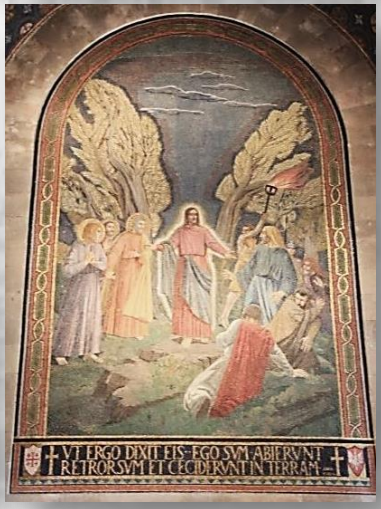
VT ERGO DIXIT EIS EGO SVM ABIERVNT
RETRORSVM ET CECIDERVNT IN TERRAM

此外，你們知道我被外邦人審問、鞭打和凌辱，更被判酷刑，要背著十字架走上人類永遠走不完的苦路。

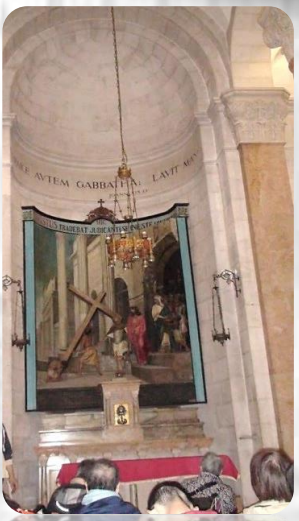

最終我為了補贖你們的罪過，被釘死、刺透及埋葬。

然而，聖神會使你們記起我所說過的話，即**寄望**我為你們捨身後第三日復活，並顯現給離群的亡羊，好能召叫你們回歸羊棧。而我在十字架上所說的一切，將成為你們在痛苦中的**希望**，並叫你們肯定在世事的變幻及人類的愁苦中，有父的旨意和我的臨在。所以你們要鼓起勇氣，無懼人生的苦路。

當你們在橄欖山上**仰望**天空，見證我在雲彩中被接升天時，你們便成為我在世上的**希望**。你們要熱切**期待**與我在天國中重聚，並學我這樣祈禱:「我們的天父…」而我父會使你們享見祂所賜予我的光榮。因此，「你們往普天下去，向一切受造物宣傳福音，信而受洗的必要得救；但不信的必被判罪。」

一切皆在你們的信仰生命內滿全

你們稱我「師傅、主子」，我卻在晚餐廳中給你們洗腳。「若我為主子，為師傅的，給你們洗腳，你們也該彼此洗腳」，而護慰者聖神必要教訓你們一切。

我在臨別前給你吃我的肉和飲我的血，是要你們在日後為紀念我而舉行這事。我的朋友，「人若為自己的朋友捨掉性命，再沒有比這更大的**愛情**了。」你們能體察我的心意嗎？

當你回到你的家庭、工作崗位和日常生活中，**愛你**的主「必不留下你們為孤兒。」「你們若因我的名向我求甚麼，我必要踐行。」我亦給了你們一條新命令：「你們該彼此**相愛**；如同我愛了你們，你們也該照樣**彼此相愛**。如果你們之間彼此**相親相愛**，世人因此就可認出你們是我的門徒。」

從今以後世界再看不見我。我去，是為你們預備往父那裡的道路，再回來接你到祂那裡去。而我**痛愛**的門徒會在我的羊棧，以善良和忠信來牧養和**愛護**你們。

最後，我當告訴你們：「我是道路、真理、生命，除非經過我，誰也不能到父那裡去。」

愛你們的主，你們的救主基督

後記

以聖經為基礎的聖地朝聖之旅，猶如主耶穌親自帶領我們，並讓我們活現於二千年前的巴肋斯坦。當中每一位朝聖者有其獨特的經歷和感受。換句話說，以聖經作為基礎的聖地朝聖，好比主親自向各人說出他的心底話。因此，我們便有機會從自身的信仰經歷中，去追溯和挖掘聖經所描述的真信仰。當有發現時便去還原其本來的面貌，並繼續守護和拓展這信仰的根源。

為我們這一群「傷健一家親」的團友來說，其中最獨特的經歷之一，莫如在回港後，得悉我們的失明的團友—雅玉姊妹—患上末期癌症的噩耗。回想當天她在萬國大殿內，曾俯伏於那塊大石上懇切地向天父禱告。原來是主基督先在這塊石上流著汗和血來為眾人的得救而向天父祈禱。終於雅玉姊妹感動了天主，而天主立刻召喚了她去追隨祂的聖子，並要她忠誠地與主結合和共受苦難。在飽受病苦的煎熬之際，雅玉並沒有半句怨言。反之，她的信德更為堅毅，也對主的愛有更大的冀盼。最後，天主賞賜她在天鄉永遠地與她所愛的主相聚、相親。原來雅玉最終能獲享平安與希望，來自她對天主聖言的絕對信賴和依恃。她比我們這些「明眼人」更勤於聆聽聖言和熟識聖經。

因此，我們的小團體開始一起研經。願意對那隱藏在聖言內的真人、真天主—基督耶穌—有更深的認識和皈依，並在一生中繼續去追溯、挖掘、發現、還原、守護和拓展這信仰的根源。

鳴謝

承蒙各義工、團友及恩人的付出，朝聖團得以成行。

感謝神師、領隊和各團友至誠的分享，此書才能出版。

願此書能喚醒教內、外人士更加接納傷殘人士，

並繼續支持、響應和參與相關的牧民工作，

好能實踐「傷健同行見證主恩」的精神。

此書乃非賣品，歡迎自由捐獻。

書名：〔聖地朝聖--信仰生命的考古之旅〕
2011 信仰之旅傷殘人士聖地朝聖
作者：天主教教區傷殘人士牧民中心
朝聖團籌委小組
電話：27688116
傳真：27151000
電郵：dpcd80@netvigator.com
網址：dcpd.catholic.org.hk

我們未敢遺忘在這片信仰的土壤上，

仍然散佈著仇讎和黑暗，

因而播下平安與希望的種籽。